喘 製氣丹 急
[illegible]山積不勝登載惟市井惡習著名之品必多方假冒藥之眞僞攸關生命賜顧者務須認明地址牌號庶不致悞附價每盒一元每料六盒五元
上海盆湯弄崔氏攤香爐
總發行所北京前門外觀音寺青雲閣樓下崔氏一香爐分發行所同啟

晨報

THE MORNING POST

本報開設在北京宣武門外丞相胡同中間路西門牌四號

中華民國郵務管理局特准立券掛號認爲新聞紙類

● 第三百十八號 ●

電話南局一千八百八十六號

本報今日出兩大張

本報價目

○本京派送每月大洋七角自取六角零售每份銅元四枚
○本國內地每月大洋八角五分郵費在內日本同價
外洋每月大洋一圓三毛郵費在內
以上均逐日遞寄
半年全年照算空函訂報概不作覆
不收郵票

廣告價目

第一日至三日每字大洋一分
第四日至七日每字五厘
第八日至半月每字三厘
半月至一月每字二厘
三月九五折半年九折全年八折
均按百字起碼
事關詞訟喝冤鳴恨遺失契約另議
公益酌量減算　列資先付
以上均五號字
三號四號二號字面議

本報招請外埠代派處啟事

本報出版以來辱承各界歡迎銷路因以日廣惟各地來函訂報者每以不能就近購閱爲憾茲爲擴充銷路並謀愛閱諸君便利起見擬在各省省城及各商埠設立代派處如有願承辦者請即函商本社其報酬當格外從優此啟

明明印刷局廣告

本局設在騾馬市大街丞相胡同會經警察立案領有營業執照所有印機鉛字花邊材料各等項俱新由外洋購來字畫端正印刷鮮明如蒙政學工商各界委印一切公私文件日報雜誌整部著述零星雜項無不定價公道交貨迅速以副雅意　惠顧諸君向本局接洽可也　電話南局一八八六號

律師劉崇佑啟事

鄙人現仍專任律師設事務所於北京丞相胡同中間路西電話南局一千六百二十二號凡以訟事及其他法律事件相托者請惠臨面談爲幸

中華儲蓄銀行
特別獎勵儲蓄

本行特別獎勵儲蓄准於陽歷十月三十一日下午二點鐘（陰歷九月初六日）在東珠市口天津會館開獎中獎號數甚多請　各界於三十一日以前到本行照章儲蓄即有得獎機會並請各界到期參觀毋任歡迎

打磨廠口西路北

換 化痔丹 金

血脫紅疼痛者爲漏本主人得家傳秘法虔製此丹無論新痔舊痔內痔外漏結核成管脫流血痛澈心肺速將此丹服之痛止痔消立見奇效輕者一瓶即愈重者一料斷根永遠不發雙料兩瓶二元八有單料每瓶一元每料五瓶四元如日久成管另角外痔內管香膏雙料每瓶二元北京前門外觀音寺街青雲閣樓氏香爐分發行只此一家
並無分銷

北京賽馬會 本年秋季舉行賽馬大會啟事

日期　陽歷十一月七八號（即星期五六）（二日）　地點　北京西便門外跑馬場

入場券　入場參觀券每張限購一日者二元購二日者三元俱售什本會（台吉廠）

食品　本會備有午餐各種西糾總會或臨時在場購取均可　食品均可隨意購用

彩票　彩票每張二元賭馬彩票每張三元以上二種係隨時每次賽馬時售票一次另有一種

香賓大彩票（CHAMPION SWEEPS）每張五元此票可預購在台吉廠本會內及本地各洋行均有代售

專車　前門西車站除尋常例車外每日另加有專車一次在上午十點四十五分由前門開往跑馬場

秋季香賓大彩票於本年十一月八號開彩本年春季北京賽馬大會頭彩一三九九號係北京王府井大街德記牌服店仲彩得洋三千四百零四元其餘仲小彩者爲王記恆順行及西國人等姓名從略諸君凡欲奮香賓大彩者誠〻可失此良機也

怨計不週

顯考子益府君痛於民國八年十月二十一日申時疾終北京法國醫院即時歸本宅正寢享壽五十有八歲不孝英留學美國不孝眞留學法國不孝元不孝銑不孝降服男常隨特在側親視含殮即日成服謹擇陽歷十一月九日領帖十一日發引哀此計

聞

孤子高英　眞　元　銑　降服男　常　泣血稽顙
期服弟　鳳謙　期服姪　與　治　鎔　抆淚頓首
喪居北京東總布胡同本宅

城南遊藝園徵詩啟事

敬啟者本園並蒂蓮徵詩原定九月截止因投稿者紛紛而來後登益世報改爲十月底截止現已屆期經將所徵詩稿送請名宿品評甲乙等第惟詩稿計有數千首之多一俟評定當再登報揭曉特此奉佈

城南遊藝園謹啟

武進湯定之畫例

中堂　▲三尺十元　▲四尺十六元　▲五尺念四元　▲六尺三十二元
單條　▲四尺對裁八元　▲五尺對裁十二元　▲六尺對裁十六元
橫幅　▲四尺對裁十元　▲五尺對裁十四元　▲六尺對裁二十元
團扇摺扇　▲每柄四元
冊葉　▲每方尺四元一尺以內酌加
繪圖　▲每方尺六元
先潤後繪隨封加一

蒲伯英文字賣錢

天賦筋力而以市貨賄可謂賤矣顧猶愈於幷良心而粥之也吾生於文字極不可意而相役者乃無時或絕是亦索吾筋力者繼自今將改差繇爲傭賃以食責勞敢拒來者不則吾酒可酸弗爲過客殺惡犬已

賣文　壽言每篇二百圓以上　碑銘傳誌每篇一百圓以上　序記題跋　諸雜體每篇五十圓以上均俟面議定之　壽詩壽聯不作

賣字　有前此沘盦自定潤格問價者可以函索

夙諾　在今日以前者當以時實踐不用酬值之例

民國八年十月四日蒲伯英白

律師曹祖蕃啟事

鄙人爲大理院推事於今歲年俔經辭職專仕律師設事務所於北京西單牌樓迤北兵馬司西頭能仁寺二十四號電話西局二一七號有以訴訟或其他法律事件委託者請即惠臨面談可也

中國實業銀行儲蓄部
有獎儲蓄

儲款　每月每戶十二元或九元或六元或三元

得獎　儲款十二元者每月有得獎二千元之希望九元者有得獎一千五百元之希望六元者有得獎一千元之希望三元者有得獎五百元之希望

獎數　每十戶必有一戶得獎

開獎　本儲蓄第一次開獎已於陽歷十月一日舉行以後每月一日均繼續開獎一次一年共計十二次

繳款　在陽歷每月底以前之儲款次月一日即有得獎權利請諸君從速儲款

還本　如儲戶繳足期限時照章一概還本並給餘利且已繳足兩年以後之儲戶可照章隨時給取回儲款

地址　北京西交民巷　濟南城內府門前　天津法界十二號路二十六號

電話　北京南局二八六七　一七二〇

章程　請向本行儲蓄部索取

注意　此項儲蓄月月儲款月月得獎既有獎金又還本利優點極多請閱章程

愈面皰藥

[illegible]無出其右者而且塗之後不但無痕跡並可擦面上現一種嬌嫩之態誠爲少年中必需之良藥凡患此症者請式此靈且速之妙藥每罇一元每打十元

[illegible]氏七神丸

[illegible]每瓶一元每打十五元

髮藥水

[illegible]每瓶一元每六瓶五元

愈斑光面水

[illegible]每瓶一元六瓶五元

分類錦囊法語出版

前駐義公使現充參議院議員吳宗濂著
是書以法語與寫附譯華文備不明法語者藉事借資已明法語者亦時習練縮成小本可置囊中內分各部註冊給照執有著作權京定寄銷法國以讓我華工學各界需要今留五百部精裝同志購者從速每部定價大洋九角
總售處北京西什庫天主堂印書局分售處琉璃廠開明書局龍文書莊教科博品社武學書館商務印書館中華書局廊房頭條財政部印刷局營業所東安市場暢觀樓華鑫書社宣武門內博益書社北京大學出版部永光寺街一號都門新報社

中國實業銀行廣告

中國實業銀行儲蓄部有獎儲蓄十一月一日第二次開獎頭五獎號碼

頭獎　一三九一號
二獎　一四二一號
三獎　一三五九號
四獎　一四一三號
五獎　一一二八號

北京東四條鄭莪記獨得一千三百八十五元
天津河北三戒里王君獨得三百四十五元
天津憶梅女士得三百四十五元
北京西四羊肉胡同周蘭君獨得二百七十四元
北京菊兒胡同崔連卿君獨得一百一十二元
天津英界敦厚里靳鴻泉君得三十五元
天津大王莊當舖後王化良君得十七元五角
天津廣興大街廣興里張寺晨君得十七元五角

此外尚有小獎共一百三十三號本行印有詳細號碼單除分送各儲戶外如欲取閱者請向西交民巷本行儲蓄部索取可也

中國實業銀行儲蓄部謹啟

介紹良醫

江右郭鐵泉先生精醫學能治他醫不治之症生死肉骨驗者夥矣朋好勸其懸壺都門強而後可茲於西珠市口贛寧老館設室診治病在膏肓者往而求之奚患不可爲乎

▲診例　門診四角　出診外城二元二角　內城四元四角　車費均在內

▲時間　門診上午九時至十二時　出診下午一時至五時

呂樹崧　郭昭　鄭毅權　林景
王鑑瀛　汪兆鏞　夏壎　石紹濂
劉道鏗　曹經沅　張伯欽　蘇源泉
同啟

漢鎮商辦既濟水電公司發息通告

敬啟者本公司自去歲十月發給丁巳年股息及報告清冊迄今已屆一年對期所有戊午年之股息應即賡續給發茲准於舊歷十月十五日一律照章支付並附發戊午年收清冊以資核閱凡有本公司股份者屆期乞各股東携帶股票息摺至本公司支取是荷至於開股東大會一切事件籌備容俟定就日期再另登報通告此布即希公鑒

髮藥膏

[illegible]每罇一元每六罇五元

皮膚白色素

[illegible]每瓶一元六瓶五元

血搜毒水

[illegible]每瓶一元五角六瓶八元

大歐藥房

[illegible]北京青雲閣內　天津東北城角　濟南普利門內　經售處天津法界梨棧大街吉慶里八　寰球公司

中國銀行廣告

本銀行於民國元年成立法定資本金六千萬元已收資本金一千二百二十七萬九千八百元公債金三百一十九萬七千四百餘元自開辦以來得蒙社會信任營業日見擴充設總行於北京各省設有分行號所本行爲中華民國享有中央銀行代理金庫發行鈔票募公債經收關稅等款之特權並經理匯兌買賣生金銀專接往來定期存欵抵押放欵現期票代收各票以總銀行萬有一切業務無不異常克已手續敏捷收取匯兌等費格外公道茲本行及各行地點開列於下

（總行）北京　（分行）（京兆區域）海淀　北通州　密雲　涿縣　霸縣　牛蘭山　宣化　直隸　天津　保定　盧台　靜海　勝芳　邢台　唐山　大名　涿鹿　蔚縣　東三省　長春　奉天　吉林　黑龍江　營口　遼東　黑河　新民　洮南　哈爾濱　大連　安東　鐵嶺　錦縣　西豐　呼蘭　綏化　海倫　寧古塔　遼陽　扶餘　公主嶺　蓋平　延吉　（湖北）漢口　宜昌　沙市　湖南　長沙　（江蘇）上海　南京　蘇州　揚州　鎮江　無錫　徐州　南通縣　清江浦　（山東）濟南　青島　烟台　滕縣　臨清　（山西）太原　運城　新絳　大同　（河南）開封　周口　許縣　（廣東）廣州　香港　汕頭　瓊洲　北海　潮州　佛山　大良　（福建）福州　廈門　涵江　泉州　漳州　三都　（浙江）杭州　紹興　湖州　嘉興　温州　寧波　蘭溪　餘姚　海門　（江西）南昌　九江　贛州　景德鎮　吉安　（安徽）蕪湖　安慶　蚌埠　蘆州　大通　屯溪　六安　（貴州）貴陽　（綏遠）歸化　包頭鎮　（察哈爾）張家口　豐鎮　（庫倫）恰克圖　（陝西）　（四川）

北京寶華樓廣告

本樓特精美鑿表鑿彈簧圖章篆刻粹妙並各種銀項練名目品新發明寶華樓蘭銀器烟盒文玩婦女裝飾珍珠掛花美術裂飾繁多請賜顧選購是日至盼

大柵欄電話南局七百十八號
護國寺電話西局一千一百六十九號寶華樓謹啟

內外科 花柳病 專門

統治一切病症六百零六無痛注射
淋病從速除根痔瘡肺癆注射可愈

醫學士金子直　西交民巷中國銀行對過電話南局四六二七

博愛醫院

出診　應需　診費　從廉

神相白雲峰

先生法相眞能動人猛省施讀相書卷有經驗三十年之苦功神而明之途各省游歷多年京師行道二十餘年矣天下雄才偉略各政新舊名流無不經先生品題者多數頗有奇驗至決斷目前某事之成否究竟在某月某日必詳之于筆確確有證非道聽塗說比余自庚子後識先生于塵世之外其相法一學入沙所歎不可思意而且事來京不期而遇諸旅舍爲余近年狀況知詳如背最驚人處在其言論法古而不尼于古信成說而不膠於成說故奇妙如神誠今相學中之傑出者也特布以爲求相者告相金細批兩元略批一元若須揣骨診脈任時別詳批之例另有規章　寓打磨廠第一賓館上午十一鐘開館下午六鐘止電話南局九百六十九號

紹介人　伍芳廷　閻錫山　岑春萱　唐任禮　姜桂題　張紹曾　同啟

浙江陸春陽命相專家

陸春陽先生浙人也向在江浙滬濱精研命學相術每遇中外名士略加品評談言悉中由辛亥來北所由已均當代偉人上至大總統各部總次長外督軍省長新學大家紳商女學各界刻至數萬人莫不當機立應一時名譽頗著南北皆知前去兩年宦游魯豫奉吉等省方相返京凡我文軍學各界如有懷疑待決者幸勿交臂失之現寓西河沿福來店候

介紹人　呂調元　張紹曾　龔才明　尤銘昌　孟恩遠　鄔家晃

患牙者注意

世人患牙往往爲庸醫所誤釀成牙痍等病殊甚扼腕今有梁楨幹先生美國牙科專門畢業會任南洋行醫多年療治鑲補精妙絕倫全八等頗爲諸君介紹焉醫寓□城金魚胡同八號電話東局一七七□號

介紹人　徐華清　全紹清　鮑博　伍連德　張惠忠　池傑

本報徵聘訪員啟事

本報現擬添聘京外重要訪員如有能將社會上政治上之要聞編為系統之紀載惠寄本社者無論文言白話長篇短篇皆所歡迎惟各地方通信最好每篇須在千字以上如連登兩次便當優議酬金其不登者來稿恕不寄還此啟

學術講演會緊要啟事

現因杜威博士每星期日在教育部會場講演本會當暫停講數次一俟博士講畢本會當即繼續照常講演特此通告

遊歐通訊

英國政黨現狀及將來（續）

（君勱）

(三)選舉之結果

新衆議院之議席。七百又七。茲舉其各黨多寡之數。並推論其勝負原因所在。

聯合派	統一黨	三三四	四七六
	自由黨	一三一	
	國民民主黨	一〇	
	無所屬	一	
非聯合派	勞動黨	六三	二三一
	統一黨	二三	
	阿爾蘭統一黨	二五	
	自由黨	三三	
	阿爾蘭共和黨	七三	
	阿爾蘭國民黨	七	
	國民黨	二	
	無所屬	五	
聯合派多數			二四五

自聯合與非聯合之標準言之。則聯合派之多於非聯合派者凡二百四十五人而已。實則尚不止此。非聯合派中統一黨二十三席。國民黨二席。阿爾蘭統一黨二十五席。雖不在聯合範圍之內。而猶是統一黨之支流。故當然在擁護政府之列。如是四百七十六席。可名之曰正式政府黨(即聯合派)。而此支流之五十席。可名之曰非正式之政府黨。兩者相合。則政府黨之總數為五百七十六席。而非政府黨則一百八十一席而已。而非政府黨之阿爾蘭共和派堅持不出席英國國會之說。故一百八十一席中。當減去七十三席。則所餘者為九十八席。簡言之。以九十八席之少數。對待五百二十六席之大多數。英國國會史中政府黨與反對黨多少之數懸絕若是者。殆罕見其比焉。且僅以聯合派之統一黨本身三百三十四席。合其支流之七十五席。共為四百零九席。已超全體七百零七席之半。雖不與聯合自由派攜手。力能組織政府而有餘。故統一黨之大多數為此次選舉最顯之象一也。聯合派之自由黨。所出候補人總計一百五十八。所得議席達百三十一人。相差之數。尚非甚遠。至非聯合之自由派所出候補人二百五十三人。而當選之數僅三十三人。且此派中落選者。多隨亞氏有年而曾任閣員者。如亞氏自身。則前首相也。如麥金納前財政總長也。如洽雪門前工商總長也。如約翰西門前內務總長也。此次新選舉法之規定。凡為候補人者先納保證金百五十磅。苟所得票不及本區所投票總額八分之一者。則保證金由政府沒收。所以減少候補人。防無謂之競爭也。亞氏派中如和德氏曾為閣員。以所得票不及千票。其保證金沒收。則亞氏派之不為人望所歸。可以想見。此選舉之顯象又一也。勞動黨所出候補者達三百八十八人之多。為前此所未見。所得議席六十三席。較舊議會之三十八人。幾增一倍。而獲勝者大抵出於煤礦區工業地。惟其黨中持萬國主義。以交讓條件與德人媾和之說者。均不為選民所喜。而至於落選。如麥克洞諾。如司諾騰。以及黨魁之亨德生。是其例也。此選舉時之顯象又一也。(未完)

緊要新聞

國際勞動會議開幕

▲與會者三十五個國 ▲委員總數九十五名 ▲可憐中國只有政府代表 ▲美國非公式列席

華盛頓二十九日電云國際勞動會議按照預定於二十九日開會與會者共三十五國委員總數九十五名勞動者資本家政府三方面委員四名全部出席者有英・法・意・日・比・荷・挪威・瑞士・瑞典・希臘・秘魯・波蘭・亞爾然丁・坎拿大・捷克斯洛瓦克・丹麥・印度・南斯拉夫・南阿聯邦等國僅有政府委員出席者則有中國・巴西・塞爾維亞・哥崙比亞・挨克窪德爾・海奇・克亞特麻拉・尼加拉牙・巴奈馬・巴拉牙伊・羅馬尼亞・沙爾巴特爾等國而奧洲則尚未定會場何在『全美會館』開會順序如下(一)推舉美國勞動總長或準備委員會委員長為主席(二)選舉勞動會議議長(三)訊美協會代表者祝辭(四)美國勞動總長祝辭(五)審議議事細則(六)選舉信任狀審查委員長及秘書長 是日美國勞動總長韋爾森演說略謂 世界安寧所賴於本會者甚多務望諸君努力解決各種問題云云是日美國官吏及外交官到者甚多美國勞動聯合會會長康巴士聲明曰美國之勞動者及資本家之代表者未得議會許可特先非公式參列茲會云

美上院保留案將提出表決

華盛頓十月三十日電云和約現無再行修正之提議惟外交委員會所報告之保留條約(計十四項)應提出討論該條欵議妥之後和約全文必得參議員之三份二之同意即可成立至何日開會表決尚未定云

法國總選舉開幕

▲克列曼索決定退隱

法國舊國會期滿現定本月選舉衆議院議員來正選舉參議院議員據巴黎二十八日電云衆院選舉 決定於本月十六日開第一次投票選舉會總理克列曼索氏昨日發出一函宣布退隱之決心云

英國內閣之小改造

▲更動者一人 ▲裁撤者五部

英國下院于二十七日發表下列 十名閣員組織新內閣(一)總理大臣魯意喬治(二)國璽尚書勃拿羅(三)樞密院議長巴爾福(四)財政大臣張伯倫(五)(電文不明)班士(六)愛爾蘭總督傅蓮奇(七)愛爾蘭事務大臣馬華倫(八)上院議長巴鍥黑德(九)內務大臣創德(十)外交大臣卡滅(十一)殖民大臣米爾那(十二)陸軍兼航空大臣恰齊爾(十三)印度事務大臣孟特古(十四)海軍大臣朗古 (十五)蘇格蘭大臣曼羅(十六)商務院總裁奧克蘭德格特士(十七)保健大臣阿治遜(十八)農漁局總裁李伊(十九)教育大臣飛舍(二十)勞動大臣何隱(二十一)交通大臣挨力克格特士

(備考)英國魯意喬治內閣于平和克復之後當然應有一番改造據右揭外電觀之則除地方院總裁阿治遜博士轉任保健大臣外毫無更動唯戰時新設之食糧大臣羅巴脊恩給大臣葉琬士供給大臣烏挨亞船舶大臣馬克列等因和約業已成立當然裁撤而戰時所組織之五人軍事內閣亦當然消滅現在又恢復以前之二十名閣員矣

德國對聯合國之奇異提議

▲以鎮壓激黨為取消封鎖條件 ▲果有此事實耶……

伯林十月三十一日電云德政府致文協約國 要求波羅的海封鎖取消並將拘留船隻歸還德國(云云又一公文聲明德國 有意與各國商議關於鎮壓激黨之辦法如協約國肯取消其飢餓德國之政策云云

無中生有之德國海軍

▲德國會通過預算案

伯林十月三十日電云德國 會現正討論預算案 附條規定撥欵一千八百萬馬克為戰艦六艘小巡洋艦六艘及魚雷艇等之籌備費預算案規定海軍員役等為一萬五千名云

德國最近財政狀況

▲負債二千萬萬馬克

伯林十月三十一電云德國會通過一九一九年預算案之第三讀會財政部長愛斯伯葛氏宣言 支出之欵計七 百萬萬馬克而收入只有九十萬萬馬克 預算新增賦稅可得九十萬萬馬克又云 德國欠負之債計二千萬萬馬克其每年利息約九十萬萬云

渥政府之日暮途窮

▲借債五千萬暫敷局面

渥木斯克之高爾察克政府勢力失墜布爾札維克在西境迭敗在渥木斯克方面轉極得利 渥政府現狀甚危各國信用亦甚薄弱現暫由日本借給五千萬元以軍械食糧作價暫支危局云

軍政府改組案之大綱

▲聯省政府▲總裁院▲行政院 ▲政務員長▲政務員▲軍事代表 ▲國會聯合會 ▲聯席會議

廣東來電云上月三十一日軍政府改組起草委員會開會大約依左列要綱從事起草

軍政府改為 中華民國聯省政府

由總裁院執行總統之職權 行政院執行國務院之職權行政院之組織適用國務院官制

政務員長由 國會聯合會選舉以過半數為當選政務員之任命由政務員長經 總裁會議後提出于國會聯合會求其同意

政務員長 及政務員如有違法行為國會聯合會付議後得以過半數之決議提出不信任案

不信任案如果成立政務員長及政務員即喪失其資格

聯席會議 以總裁會議政務會議及各省軍事代表組織之政務會議與總裁會議意見不合時可開聯席會議決定之

軍事代表 之職權僅限於軍事

軍事代表之性質以應政府諮詢為本旨 事代表關於軍事方針得建議於政府

關於國會聯合會之組織下次會議續行討論

閣總同意案又通過於參院

新參院昨日開會通告新總理同意案下午一點半開會由李議長主席到會議員一百零四人由大總統代表吳笈蓀報告靳雲鵬歷史畢(與上次衆院相同)開始投票結果共得同意票一百零三張不同意票一張大多數通過當由參院秘書廳備文咨覆政府預計明後日即可明令發表茲將參院咨覆政府之原文誌下

參議院為咨達事准衆議院咨稱十月二十八日准大總統提出擬任命靳雲鵬為國務總理咨請同意案到院當於本月三十一日提付大會用無記名投票法表決是日出席議員二百六十一人計同意票二百四十九票多數通過依國會組織法第十三條之規定相應錄咨移付貴院依法辦理等因到院本院當於十一月四日會議用無記名投票法表決是日出席議員一百零四人計同意票一百零三票多數通過茲依議院法第五十六條之規定除通知衆議院外相應咨達大總統查照可也此咨大總統

昨日閣員之消息

正式內閣之閣員問題據昨日所得消息尚未確定其不能即為確定之原因聞非但政府與安福系意見未臻一致即政府內部亦無確定之主見然其所差之點 僅內務農商教育三長而已 政府本擬以田調長內務以張志潭長農商而安福系則反對張志潭有二說一為消極說即為不承認張長農商一為積極說則謂如張長農商須以吳炳湘長內務又有主張交換條件者則謂以吳炳湘長內務張志潭長農商而以田文烈調任交通仍以曾毓雋次之但聞政府方面尚不願此種條件的辦法故結局尚未 確定至教育總長問題則有主張傅嶽棻坐升者亦有主張以張元奇充任者至田應璜長教育之說則不能成為事實各部次長逐鹿者亦頗衆云

又一消息云日來所最難決者厥惟內務一席聞吳鏡潭近已表示不再謙讓吳任內務則田之農商當然不動而張志潭之教育亦可決定又吳升長內務後警察總監一席頗關重要日來各方紛紛推荐約在四五人以上 政府現擬責成吳氏於警廳中擇一資望較優者升補以資熟手並聞司法處長白承顧已在被保之列惟昨晚外間尚有江朝宗尹朝楨等繼任消息姑並誌之以覘厥後

各界對於國民公報事件通電

▲北京各界聯合會之不平

上海全國各界聯合會籌備會學生聯合會總會時事新報轉各地各界聯合會學生會各團體各報館均鑒北京國民公報為政府封閉並拘捕其記者孫幾伊氏國人當已聞知查該報平日主持公論不遺餘力對於內政外交之批評一以民意為指歸誠國人之引導輿論界之明星乃攖政府所忌橫加誣罔謂其違背出版法而出此嚴厲之手段夫言論 出版 之自由載在約法出版律之產出乃袁氏箝制人民之伎倆今政府動輙援用近更變本加厲宣布一種所謂印刷法規者無非摧殘輿論束縛民人長此以往或將有腹誹者死偶語棄市之一日共和國家不幸而有此怪現象吾人不欲得真正之自由斯已矣苟欲實現民治精神恢復我言論自由固有之權利者則於政府此種箝制人民之政策不可不思有以打破之而於印刷法之頒市與國民公報之被封孫氏之被逮尤不可不為公平之主張以促政府之覺悟特此電達務望一致進行 北京各界聯合會叩支

順直省議會堅請去楊

順直省議會臨時動議撤楊以德案為全場一致通過並推宋世蔭黃恩隆兩君起 草已誌 本報此次通電確於冬日 (二日) 拍發茲錄原電如下大總統國務院督軍鈞鑒直隷全省警務處長楊以德反背共和濫行職權務請罷免以安民心查楊以德本一不學無術而掌握全省最高警權數載於茲毫無成績惟每值政變均表贊同反復無常已可概見在政府以楊以德久於津埠諳習人情或可於各界請願風潮從容妥慰孰意其別具懷抱倒行逆施當各界慶祝雙十竟敢派遣警隊大肆威虐男女學生被武器擊傷身體者以數十計匪獨津埠安寧不能維持反觸起公憤激怒國人紛電去楊不可一日本會為警務前途及地方安全人民幸福計不能不代表民意一致陳詞敢請從速轉電罷免楊以德直隷警務處長並天津警察廳長兼職藉安民意順直省議會冬叩

又咨請省長撤換楊以德全文如下為咨行事本會十月三十一日開會議員宋煥彰黃恩隆王汝揖趙世蔭潘自濬楊謨王汝賡曹克祇任瑞元等臨時動議以本年國慶日津埠學生慶祝共和警務處長楊以德不予保護反縱警逞毆猶未足尚復捏詞向檢察廳起訴希圖陷害似此倒行逆施顯係仇視人民貽害地方本會代表民意應咨請省長轉咨政府速予撤換等語當經多數可決相應咨請貴省長查照施行此咨直隷省長

外蒙取消自治問題近訊

外蒙古取消自治問題前日由蒙古代表謁見總理陳述辦法已日見接近乃昨聞某要人有反對取消外蒙自治之說聞其原因係某與陳毅不甚睦洽至其用意則不可知又聞蒙古政權教權極為混雜近各蒙古王公擬收併喇嘛教權而喇嘛活佛亦以取消自治抵制之云惟蒙古為五族之一取消自治自為正當之舉動想政府必積極進行以抵於成也

又一消息云外蒙取消自治一事速日徐樹錚陳毅均有來電報告內容關防嚴密微聞原電均以活佛與盟旗各王公內訌極切甚盼中央早予冊封以堅其志等語政府對於此事亦頗注意將候外交方面議有辦法之後即行着手冊封至此項冊封專使現已擬出二人一為姚錫光一為徐樹錚將來實行遣派之時即於二人中擇一而任云

日本最近政狀

▲四十二次議會召集在即 ▲急迫待決之各種問題 ▲原內閣作戰計畫 ▲貴衆兩院形勢

日本第四十二次議會已定十二月二十五日召集當茲平和克復世界改造之秋諸番設施自當兼籌並顧國費之增加勢所必然日政府以整頓稅則為名不得已實行增稅計畫如所得稅營業稅釀酒稅等皆在所必行故本屆議會如增稅問題物價調節問題普通選舉問題及對華問題對西比利亞問題等各重要問題皆將依次提出衆議院方面憲政會一派早已有提倡彈劾內閣之運動貴族院方面因物價問題及青島租界問題亦與政府所見不同故本屆議會貴衆兩院難免不重起波瀾也

至政府方面以在野黨如提出普通選舉案攻擊政府則斷然解散國會以鞏固內閣之基礎在野黨洞悉政府之計畫將以別種手段攻擊政府以避解散之實而貴族院態度必有能決然表示惟隨大勢之轉移云

德國經濟最近報告

▲生產漸復原狀

據伯林十月二十八日電訊德國出產在歐洲原屈首指以大戰時軍需之供給已將國內耗空此亦即德人屈服之主要原因自停戰後德人有鑒於食乃民生之本故和議告成之後即極力提倡本國之出產物以便維持民生並飭令各省鄉村等地隨時報告出產之增減日前曾對於各處出產國之報告表與戰後之比較曾有所宣布德財政總長薩米氏於詳加考察後聲言德國現時五穀之收成已漸形增加足可維持目下全國人口之費用其餘如魚肉菜屬亦出產極豐惟煤炭等引火之物自美國煤炭罷工以來頗受影響本國出產亦在不敷故煤炭價頗形昂貴云

天氣 中央 氣壓 微高 溫度 微低

冠蓋往來 ▲東站出京 劉恩鴻 王棻

今日英美金行情

銀錢行市 十一月四日

北京正券交易所 北京中鈔 北京交鈔 日金 前場開盤 收盤 後場開盤 收盤

船情一覽

預報　觀象台　十一月五日

晴　微冷

風向　多北

風力　二至四公尺

▲東站來京　徐世章　孟恩遠　徐世綱　李士偉　倪道杰　申士奎

▲西站出京　宋邦翰　趙繼年

▲西站來京　張濟元　王坦

十一月四日

美金　開盤九•七九二　〰　收盤九三五○

英磅　開盤四•一三八八　〰　收盤三九六五一四

▲花旗銀行

英金磅　開盤四○九•六八八　〰　收盤三九二•○一六

美金元　開盤九七八•六二○　〰　收盤九三七•八七一

北洋	七一五	金價	二十五元
電匯規元	六五	小洋	一二
滬帖票	二三五	愛國公債	
洋現換銅元	一三八	大條	六五五
中鈔換銅元	七四	先令	
交鈔換銅元	七四	三年公債	六○五

八厘公債			二五	二五
三年公債	六一五	六三	六一五	六三
四年公債	六三	六四	六三	六四
五年公債	五五五	五五五	五五五	五五五
中行股票	八三	八三	八三	八三
交行股票	五七五	五七五	五七五	五七五
漢冶萍	三十	三十	三十	三十
招商局	一○七三兩	一○七三兩	一○七二兩	一○七二兩
北京電燈	三九	三九	三九	三九
自來水	三三	三三	三三	三三
灰殺	六三	六三	六三	六三

盛京　十一　七日

大古　由大沽往上海

奉天　十一　月　日

◉湘民生計之現狀
（長沙特約通信H.C.生）

湘省近日無論貧富貴賤莫不相向訴窮民生凋敝已達極點就中農民和一般勞動者尤其失了他謀生底道路若是不能趕快設法維持一定會有更悲慘底現象現在就我所知道的略說幾宗便可以知道他底梗概

（一）各工廠底蕭條　省城工廠工程最大而且容納工人最多底要算是和豐火柴公司和華昌煉銻公司和豐公司在北門城外公司附近幾條街都是公司底房屋全是住着廠中作工底人和廠中做的工是裁棍子上藥裝盒子等項裝盒子底都是女工其餘是男工平時廠中約共有男女工人二三千人以外還有許多住在公司附近一帶貧家小戶底婦女都靠在公司接做盒子補助他底生活但是和豐火柴原有二種一種是紅藥的發火時有一種燐酸因爲嫌他那燐酸底多只有鄉村尙能行銷一種是黑藥的這種火柴銷路較廣所以做底工人也較多近來因抵制日貨該公司因黑藥原料購自日本所以只做紅的一種雖然有許多提倡國貨底人也改用這種紅藥火柴究竟銷路仍不發達公司方面只好減工一部工人便失了生業華昌公司在歐戰開始底時候砂價日高一日工程也日大一日容納工人總額高出和豐數倍近因歐戰終結銻砂已無人過問工程頓時收束湘人從前籌建底經華紡紗公司雖因各種原因未能開辦規模底宏大要算世界有數底工廠共有紗筒百個須要火力六爐（武昌紗廠工程并不甚小只有二十餘筒火力一爐）購機原本費去四百餘萬被張督以一百七十餘萬賣去機械已陸續運去湘民更失一苦力謀生底道路其餘各處工程莫不縮小并且所存無幾了

（二）人力車夫和人力轉運夫底艱苦　人力車夫底艱苦有兩個原因（一）車租加重從前湘省人力車概係鐵輪未用橡皮前年因加用橡皮已經加租一次近年金融陡變折息每月高至十分以上一般人力車所有者因租息太徵屢欲增加租價去冬人力車夫曾罷工一次現在車租每日銅元六百文每車每日所得有不敷租價的至多也不過一元上下除飯食外僅能補平日短少底租價

（三）兵差過多湘垣屯紮軍隊局外人不能漫爲統計柴草軍裝糧米等項轉運概係人力車和人力轉運夫供差有時兵士坐車也不給錢如有違抗便遭毒打七月間督署坪側倒臥車夫一名經街衆（貢院西街）抬到本街公所王帥殿內驗有重傷送到醫院診治次日便已殞命人力轉運夫底艱苦除同困於兵差外商場冷落尤其一大原因省城人力運夫人數過多所有貨物概須輸流肩運近來商場冷落貨物買賣甚少有每日僅輪一二次恰得飯錢的也有終日輪不到的雖欲另尋他項苦力工作也均無插足民生至此將爲奈何

（三）各業工人底閒暇和團體底散漫　湘省自民國紀元以來建築工程日盛一日近因金融和政變的關係房屋建築除數處西人房屋尙未竣工外其餘房屋就是必要修理的也不過因陋就簡決沒有新建築底事馬路工程（城外商埠一帶）近尤毫無影響泥木二業賦閒底非常之多其餘各業因漫無團體工貲起落概歸貲本家操縱即如染業工人日前因工價低微不敷日用要求加價經染業貲本家議定請由長沙縣出示規定不得輕自要求各工人因恐堅執要求必至失其工作尤將更無生路只好縮食減衣勉强度日

（四）農夫底困苦　近來物價日昂惟穀價却日低落正合了這句穀賤傷農的話近來一般講社會學的人說米貴實在傷民農賤並不傷農說這些話的人實在是和社會情形隔閡第一他們不明白農夫除穀以外底需要都是用穀變賣去交易第二是他們以爲穀賤米價便跟着便宜不知這是大謬不然的現在長沙食米價值至賤的也是每石四元以上零升每升六七十文不等穀價至高却不過一元五角六角之譜也有一元一二角的甚至有急須用項每石只賣一元的穀賤米貴利益歸了貲本家（米舖不過過手亦無多大利益）農夫平民交受其害計算今年夥粒全收的農家除還租外種子肥料人工等項每穀一石至少費去二元五六角往年農夫佃種田地須請引薦人介紹做引薦的每每須索報酬地主退田每每不肯退庄今秋農夫均紛紛向地主退田地主皆莫不極力挽留實在是前此未有底現象這些勞工和農夫都是社會上生產底人能够以自力生活底人尙且限入這種境界其餘沒得生業的人就不問可知了（八•十•三十一•）

◉天津的新曙光
（天津特約通信一民）

▲根本建設的先聲
▲民衆運動的籌備
▲青年學生的犧牲
▲國民不可不注意

（甲）緣起　天津中等以上學校學生會組織了一個教育科。該科的宗旨。是普及平民教育。提倡註音字母。叫一般平民有共和國民的資格。好做下次民衆運動的預備。十月十六日是教育科召集第一次的大會。討論進行的方法。由李實森君主席。李君說。『吾們對於急進奮闘的事業。不能放過絲毫。所以積極治本的法子。亦得用吾們十二分的力量做去。那眞正共和國民的種子才有發芽的希望。吾國將來改造的動機。就在這裏造基礎。我盼望本科的事業。在民治主義的旗幟上發現出特別的光彩來。那才是吾們大家的責任啦』。以後又商議了幾件事情。關於教育科進行的步驟同計畫。我拿來作這篇稿子的緣起罷。

（一）平民教育　（1）平民夜學校。（男生）（2）國民半日學校。（男女同校）（3）工人星期日學校。（4）露天講演團。（5）學徒義務學校。（6）各工廠設立補習學校。（7）人力車夫休息處。（8）平民義塾。

（二）文化運動　（1）迻譯東西各種書籍。增進國民的常識。（2）編輯平民的報紙雜誌。促起國民的自覺。（3）竭力傳布註音字母。爲將來民衆運動的後盾。（4）組織通信社。以靈通消息。使全國打成一氣。

（乙）進行　上面兩大項是天津學生對於社會服務的計畫。記者現在把他們進行的方法寫在下面。

（一）平民教育　（1）平民夜學校。（2）國民半日學校。這兩種學校的性質。沒有什麼分別。不過一個是男校。一個是男女同校罷了。專收失學的幼年及成人。或每日有閒暇的人。（子）宗旨。教育的宗旨有五。（A）發展個性的知能。（B）養成共業的習慣。（C）使知眞正的人生觀。（D）公民常識。（E）了解共和的眞義。（丑）教材。識字六百。同註音字母。重在演講的教育。而不尙書本的教育。重在知識的教育。而不尙技能教育。（寅）教授同管理。（A）講演時多用譬喻。（B）用土話講解。（C）如同音的字『名』『明』。及同形的字『治』『冶』。寫在黑板上。將音義分別解釋。（D）注重反覆講解。將所講的教材。深印在學生腦筋中。（E）注重常識、時事、智德體三育、及往來酬酢的事。（F）對於年長同腦筋遲鈍者。當循循善導。俾不致失望。（G）課暇時與學生譚話。以聯絡感情。（H）凡有遲到者。必問明理由。而加以勸戒。（卯）教員。教員由『師範』、『官中』、『南開』、『覺民』、『高工』、『水產』、『成美』、等校聘請。每校四人。（辰）招生。現在擬招兒童二百。招成人五百人。成人在『平民夜學校』。每日夜間講演四小時。兒童（男女）在『國民半日學校』。每日下午講演四小時。每次四人講演。每人担任一小時。每人一星期僅教授一次。或數次。（巳）校址。現在暫分九校。每處人數。視學生距家的遠近而定。地點如下。（A）平民夜學校　（1）新學書院。（2）東宣講所。（3）西宣講所。（4）北宣講所。（B）國民半日學校　（1）成美學校。（2）官立中學校。（3）東宣講所。（4）西宣講所。（5）北宣講所。

（二）工人星期日學校　這種的學校。特爲一般的工人設立。因爲中國的工人程度太淺。多有不識字的。所以想把他們的程度提高。不得不用這種的方法。每天無暇的工人。（就是工人休息的時候。）教他們一點普通智識。（子）宗旨。宗旨有五。（A）提高工人的程度。（B）共和國民資格（C）工人的地位同人格。（D）了解人、觀（E）國民的權利同義務。（丑）教材。教授註音字母。注重工人應知的常識及衛生等。（寅）教授法。教授的方法。用啟發式講演式的教育。不尙書本式注入式的教育。（卯）教員。由各學校的學生輪流担任。（辰）招生。現在暫招數十人。將來再逐漸添招。（巳）校地。暫假高等工業學校同水產學校。

（三）露天講演團　這是一種絕大的團體。說是長久的講演團。（子）組織法。每三人爲一小團。有團長一人。其餘二人爲團員。團長負全團的責任。三人都是講演員。每次的時間以一小時爲限。每人半小時。（丑）講演的教材。（A）國家與國民的關係。（B）什麼叫做國民。（C）國恥。（D）亡國的痛苦。E）平民主義。（F）共和國民的權利同義務。（G）法律是什麼。（H）官吏。（I）警察。（J）自由平等。博愛等。總而言之。叫一般人做成健全民國的國民爲宗旨。（寅）講演的地址。春秋二季在天津城各街市。或宣講所演講。冬夏二季到天津附近各鄉村去演講。（卯）講演員。講演員由各學校聘請。有三人就組成一團。一人教授註音字母識字等類。一人教授常識等類。一人教授技能（如算學）等類。所以這種講演團的性質。與平民學校差不多呢。　（未完）

◉寺內伯眞死矣

日本寺內伯爵因糖尿病於上月二十日死去經過八點鐘復甦甦後病勢仍極沈篤茲得東京電謂寺內伯已於本月三日午後十二時半逝世矣（該伯爵歷史已見十月二十六日本報）聞外交部昨日亦得駐東使館來電報告已即去電致唁云

日本寺內正毅伯爵之遺影

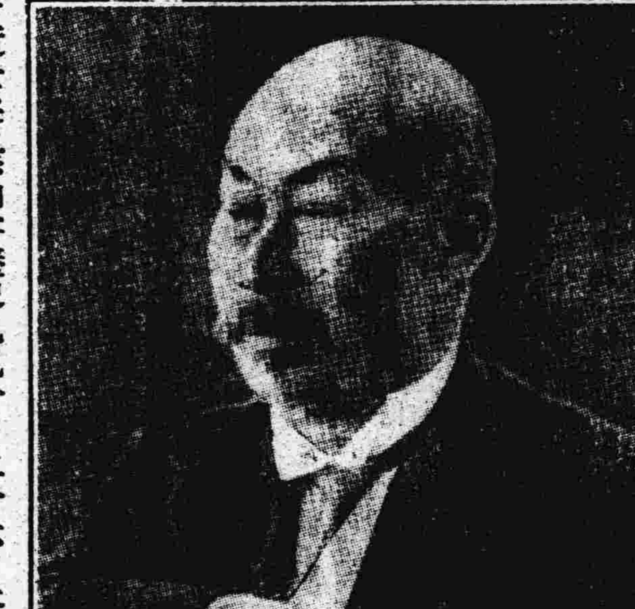

◉法國總選舉與政局

▲新國會明正成立
▲二月中旬選舉總統
▲克總理進退與時局

▲舊國會已閉會　法國政局不久將面目一新下院選舉決定十一月十六日舉行市町村會及上院議員一部之改選至明年正月止亦可舉行兩院選舉完畢後明年二月十七日即着手選舉新總統蓋現總統波因嗒利氏任期已於是日完滿也法蘭西舊國會已於十月十九日閉會目下一切議案均俟新國會成立後方能提出討論

▲戰時特別延長　查舊國會之下院議員係千九百十四年選出任期四年至昨年五月已經滿期政府以戰爭中不欲施行選舉故將任期特別延長今歐戰告終和約行將發生效力則舊國會自不能再事蟬聯今茲總選舉乃憲政上當然之事也

▲實行新選舉法　顧當茲和局成立各國內政改造之時此次選舉各黨之勝敗影響滋大而法國政局將來如何歸嚮亦可於總選舉結果卜之就中尤可注目者爲選舉法之改革從前法國採用小選舉區單記名制度此次改爲大選舉聯記名制度此事於選舉結果頗有關係査大選舉區制度千八百八十五年已經實行一次不及數年於千八百八十九年即行廢止爾來三十年間政界無人注意此次選舉並非單純恢復舊制舊制之中尙參酌比例代表制度理論上較前實進一步惟法國政團複雜小黨分立新制度法良意美究竟能否圓滿實行實甚疑問故今茲選舉形勢亦極混沌鹿死誰手正不可知也

▲選舉總統日期　法國選舉總統手續與美國異係由上下院聯合而成之國民會議推選查新衆院於本年十二月成立新參院於明年正月成立故選舉總統當在正月之後

▲選舉總統之關係　法國總統地位係一種名譽職其實權不及合衆國總統遠甚故何派推選於總統自身並無關係不過推選之政團必在政界占勢力耳故總統選舉之結果可以卜政團之盛衰而新政局之勢力中心亦不難推定此法國政界所以重視總統選舉遠過美國也

▲克總理再起說　至選舉後法國政局中心何所着落此爲研究法國政局極有興味之問題現總理克列曼索氏頗有運動蟬聯在選舉舞台大活動之說然今日法國人心迴異曩昔選舉後克氏能否再起組閣實屬疑問即使一時獲占閣揆而當茲人心厭倦舊政之時克氏政策亦終難得人望恐其結果亦不免辭職耳

▲克總理人望已失　本年七月克氏因國民生活問題言論失敗大招國會之攻擊當時克氏即露退隱之意蓋戰後難局必非戰勝內閣之餘威所能敷衍欲維持國民信用殆不可能況和約自身在局外人觀之未必即有眞價值現法國不僅社會黨一派極力排斥即一般國人亦多不表贊成工團主義之運動者斥克氏爲壓迫勞働運動之巨魁頗欲得而甘心經濟學者亦排毀其財政政策其餘宗教家思想家對克氏爲政各有不滿克氏目下在政界實處四面楚歌之境遇克氏縱如何努力奮鬥亦未必能恢復勢力維持政局故選舉結果內閣更迭殆不可免而繼任首揆之誰屬與法國前途極有關係不待言也

◉俄人轟擊華艦之眞相

據某外報載關於哈府附近俄人轟擊船華艦之事件據其後調查所得其顛末如下先在哈府附近準備之俄軍于二十五日午後一時見中國砲艦三隻業已近前依照維持秩序全權之訓令對于中國砲艦予以禁止通行之警告遂由四俄里以上之距離開始砲擊約有二十餘次中國軍艦遭此襲擊大爲狼狽隨即略略還擊轉回船首向下流烏約斯柯愛退却擬泊該處船員之受傷者計有三名云

◉滬人反對烟酒借欵

滬上烟酒商人對於烟酒借欵反對甚力曾電中央表示反對已誌昨報茲聞上海各界聯合會巡電駐京美公使請其勸阻美政府勿使此項借欵成立其電大意畧謂近因報載敝國政府又與貴國銀行團商議烟酒稅借欵美金二千五百萬敝國人民聞悉之下殊深駭畀蓋此舉關係敝國人民之負担國家之主權敝國人民決不承認況各友邦已經議決在敝國時局未解以前停止一切借欵今若供借巨欵非特有食前言抑將使國敝武人官僚有所憑藉以壓制國民殊有負我友邦愛護敝國之至意也伏乞貴使轉致貴國詢問倘眞有其事希切實勸阻中美邦交素稱親睦想貴使對於此舉必有以慰敝國人民之望也云云

◉修正稅則之簽字

▲容代辦爲全權委員

我國與各國之通商進口稅則前經中外委員聚集上海開會修改早經竣事惟與會各國有因國內人民之反對尙未實行簽字者最近英國已將修改之稅則提交國會同意不久即可簽字我國方面自應遴派專員前經會簽聞外部昨已呈准政府給與容代辦以全權委員名義就近會同簽字云

◉昨日之閣議

昨日星期二爲國務會議例會之期是日議決各件（一）冬季貧民粥廠經費內務部籌辦不足由大總統捐助一千元以惠窮黎（二）將軍府將軍向無等次議決分一二三等以示區別（三）督辦將軍府事宜以段合肥充任不日由明令發表云

◉總統傳見蘇浙水利代表

昨早七時總統傳見汪鳳瀛沈金鑑錢錦孫及蘇浙水利聯合會代表儲南强氏儲氏曾上條陳疏濬吳淞泖湖計畫（約需費百萬元之譜）又整理江浙交界之太湖有交通水利清除盜匪之種種便利希望政府主持與辦總統頗爲嘉納又錢幹丞之水利督辦已經同意俟國務院辦妥送府蓋印即行發表聞錢決不赴南在京遙領由王清穆陶葆廉在籍組織機關主持一切云

◉裁撤僑工事務分局

歐戰終了僑工事務業已結束僑工事務局局長張岱杉昨日具呈政府請將長沙哈爾濱等處僑工事務分局一律裁撤當奉核准通令遵照矣

◉美國勞動界之大團結運動

▲O•B•U運動　（華盛頓通訊）（三）

O•B•U進行之目的如何看以上的宣言自可明白了此次歐洲大戰生出種種影響波及世界各國即如日本之民本主義的運動勞働問題社會主義等都是由大戰影響而來的坎拿大更不滿意於現存的勞働組合才有這回新運動像這樣大戰的收穫在坎拿大是不許他『雲烟過眼』的因爲這是一個重大的問題自此以後這種新運動倘若得勢和資本家爭鬥的時候政府又怎樣對待他？資本家又採怎樣的態度？這種新運動究竟能否徹底成功？以後組織組合的人怎樣的行動？勢力的消長又怎麽樣？國家所蒙的影響又怎麽樣？他們與社會的關係又怎麽樣？在上舉諸問題之中眞含有重大的意義哪關於這些問題有狠多趣味的就是歸還兵的一團這一團歸還兵中勞働者占大多數他們因爲大戰出征拚命沙場大有趾高氣揚之概他們一身兼有兩種資格即（一）勞働者（二）歸還兵還有一層他們的勞働運動色彩狠是濃厚的講到他們第二種資格！歸還兵！的團體在社會上也占有鞏固的地位他們以爲大家的結合是刻不容緩我想坎拿大政府深怕這些歸還兵爲急激的勞働運動或是有急激的勞働運動去援助這些歸還兵將來一定有甚麽對抗策呢現在那些歸還兵團體到處排擊不公平的收利者同時也排斥過於急激的勞働派分子宣明自己的立脚地

勞働界的機運如上所述了現在坎拿大政府的抗策是怎麽樣呢？那麼屈指可數的就是九月間在首府窩智他窪開的產業會議各州政府派出代表者自不消說就是各市町資本家勞働者也各自派出代表大開會議以期全體的妥協他們的議題若要舉出則有左列諸項

一謀調和整齊各州既存的勞働法規的問題　認有制定新法規的必要之問題

二被傭者團體組織的權利問題　勞働組合承認問題　被傭者之交涉權問題

三贊成設立專局以圖聯合產業會議之發達推獎產業關係上Logal Commition之事業

四關于勞働時間研究 logal Commition之意見

五最低賃金法規之考慮

六政府在統御一切工事應該適用民本的經營主義

七關於上記Logal Commition的報告以外的決議

八勞働設施務要實現在平和條約上

九研究傭者與被雇者間關係的議案

以上寫的不過大體還不是具體的案件具體的案件現在還沒發表呢

（完）

中華滙業銀行廣告

本銀行奉財政部批准立案額定資本日金一千萬元專營內外匯兌並辦理往來存欵定期存欵抵押放欵貼現放欵單押匯買賣生金生銀以及銀行一切業務無不格外克己祈各界賜顧是幸特此廣告

總理陸宗輿　專務理事柿內常次郎　總經理楊德森

地址東交民巷西口戶部街內　營業時間上午十時起至下午三時止星期六上午十時起至下午十二時止　電話東局二千二百七十八號　東局二千二百四十號　營業部電話東局四百五十九號

國內通匯地點　上海　奉天　漢口　大連　九江　福州　廈門　廣州　香港　長春　天津　國外　東京　橫濱　大阪　神戶　門司　長崎　朝鮮　京城　倫敦　紐約

眼科光明丸

此藥馬家世傳眼科百有餘年秘方精選貴重藥料秘製而成凡眼科七十二症功效無比與衆不同

▲此丸專治男婦老幼風火眼疾雲矇氣矇火眼暴發雀矇紅腫疼痛迎風流淚目生黑花頭痛正常見物不明血貫瞳人或中西醫治未能見效者服此丸即愈每服一錢

立定價每盒大洋一元每打十元外埠函購加郵費二角▲總發行處北京前門外琉璃廠小沙土園南頭路南馬玉堂藥社啟

新世界

二層樓上　量面裝架

驗目配光　北京香港

◀發明之鏡眼光合散己▶

克羅克司　托力克鏡片最新光學鏡片顏色隨光變化能屏除保護眼睛之功特有喜目光線

四開一或金夾並各種新式鏡架隨意擇用

物美工精價廉第一　諸君當知言之不謬請臨一試也

中國美華眼鏡行啟

特別注意星相名人

成都歐陽平齋先生少遊宦湖湘即善研究卜筮命相之學浪游南北歷驗不爽未嘗以術自鳴觀其長安賣卜一序具見懷才不遇民國光復先生任粵省顧問中能擺脫來京垂簾市上陰天下士治別有懷抱者謂爲今日之始布君平而不求人知也有過訪者早八鐘後午四鐘前到包頭章胡同八號廬廣庶不交臂失之卜課五角大洋一元命相二元起碼

介紹　熊希齡　汪大燮　張謇　姚震　王樹　汪精衛書　吳胡　秦有先生　夏同和　胡叔照　吳　李丁道津　王人準　劉慶鏞　周家彥　李元方　蕭方駿　同啟

戴月軒筆墨發莊三週年紀念大減價兩星期

鄙人在京賀蓮青店爲夥十有餘年於民國五年陰歷九月在琉璃廠東頭路北開設戴月軒筆墨莊採辦名貴原料選製兎毫羊毫狼毫雞毫等屏筆聯筆及新發明大小貂毫鼠鬚各種屏筆聯筆並書畫家定製各筆無不加工精選不求進步又選製各種墨盒墨汁八寶印色又乾隆年間及備歲敝莊自開幕以來深蒙各界諸君贊許不勝感激今逢三週年紀念千期凡門顧者貨自陰曆九月初九日起兩星期內照碼八扣如購貨至五元以上另有贈品以酬諸君惠顧之雅意焉　戴月軒謹啟

少年中國

第一卷第五期　十一月十五日出版

中國青年的奮鬭生活與創造生活　自然科學上思想的法則　自我之問題　社會之應從改進　國家與個人　詩　野犬哭聲　少年中國學校消息

每冊定價一角全年一元外埠每二月發行每冊大洋三角郵費二分

本月刊婦女號出版之次日即以售完現北京發行所已一本無存凡欲訂購者請向上海五馬路亞東圖書館函約如需要甚多將來可以再版　本月刊從第五期起總發行所設在上海五馬路亞東圖書館凡有訂報派報各事請與亞東接洽爲荷（凡以前訂閱長期者收由亞東續寄又第四期以前各代派處之賬目仍由北京松樹胡同七號蘇甲榮君經手清算▲總發行所上海五馬路亞東圖書館

哮喘一症皆由肺系受冠氣不通暢所致初則咳嗽漸至喘急如不從速醫治愈久愈深終難解脫本盧處修喘氣急仙丹有起死回生之功發行以來口碑載無論男女老幼新起久患

萬不

痔瘡之症種類甚繁有牡痔牝痔脉痔腸分之又有酒色痔血痔氣痔之別究其患痔之原大都濕熱下注醉飽行房陰虛虧熱甚焦勞過度以致筋脉橫解精氣脫泄

奇效立　凡人患面鼻赤等處生疱粉刺此藥功效立即消除

愈淋止　此丸係英國名醫博士秘製專治五淋白濁或赤白淋等症

生毛　此藥功能生長毛髮血液營養毛孔極速凡病後產後血虛毛髮枯禿

斑點藥　斑之症有母斑陽斑之分或黃或黑色發於顏面等處此藥

拔毛　美觀何須拔去然生太低厚及不應生毛之處以

美容文　此藥能潔白皮色凡肌膚粗黑

花柳　花柳毒症惡甚於蝎蛇

外埠函購外加郵費二角匯兌不通用郵票代金按九五折算

壽平氏養血安坤膏

此膏專治婦女經血不調月經前後錯誤忽多忽少血色不正紫黑成塊崩漏白帶肚腹疼痛甚至滿坑打滾胸悶酸腿兩脇發脹胸滿嘔吐惡心或心悸氣短神虛自汗盜汗不通此膏貼之立效一張貼肚臍月經不調產後作病經期受寒京貼左邊一條右邊一塊使上下心口疼痛氣血虧衰無力咳嗽痰喘午後發燒面黃消瘦不思飲食夜重娘胎前失調之故或婦人生百病宜用此膏一張貼臍上百日身體康健心安坤百病不生常貼此膏益壽延年且室女婦人或有諱疾▲每張大洋一元六張五元

北京前門內半壁街西路北十九號　普仁堂杜寓

開成豆食製造所

◀京北首創▶

◀監造人巴黎遠東生物學會主任高陽李石曾▶

◀法比政府特給最優等奬憑金章▶

豆餅乾　豆精乳　豆咖啡　豆腐乾　豆麵包

豆酥餅　豆菜餃　豆細點　豆蛋糕　豆醬餅　豆酥糖

▶裝製精良　▶攜帶便利　▶饋禮食品　▶最爲特色　▶種類甚多　▶不及備載

▶豆精乳三十瓶一洋元不滿者每瓶銅子五枚◀

發行所宣武門外大街五十七號　電話南局一千零九十一號

▶總銷處東城米市大街一百六十二號民國商店◀

奉天鍾鼎氏治耳萬靈油

本藥專治耳部內外痛癢膿血鳴聾等症每瓶定價大銀洋二元

▲總發售處北京前門外西柳樹井大街路南鍾鼎居奉天小南門裏萬盛監獄胡同

▲代售處東安市場北京大柵欄中西大藥房觀音寺南華洋大藥房東安市場四牌樓六條北路東祥聚德西四牌樓西路南聚興德西華門外路東西路南華勝樓順治門內交道口北路協成祥成得門外

交通銀行廣告

本銀行自前清設立以來至今已越十餘年額定資本一千萬兩歷年盈餘達二百餘萬元總分支行遍設各省計有七十餘處已辦各項公債國庫存款外另設儲蓄一切存款此外又有代理各處兌換紙幣發行鈔券國庫收支及其他匯兌各業務凡商界公私一切往來款項務期簡捷公道手續均便凡各界承賜顧者本行無不竭誠招待特此廣告

總分行處列後

北京　天津　保定　唐山　龍口　烟台　勝芳　北京通縣　濟南　德州　海甸　濟甯　彰德　河南省　開封　鄭縣　周家口　山東省　直隸　濟南　江蘇省　南京　徐州　大同　豐鎮　清江　上海　無錫　鎮江　揚州　九江　杭州　安徽省　蕪湖　常熟　武進　蘇州　江西省　蚌埠　浙江　漢口　湖南省　長沙　安慶　宜城　重慶　湖北省　長春　宜昌　營口　大連　四川　黑龍江　歸化　哈爾濱　遼源　西豐　四平街　綏化　帶塔古　呼蘭　錦縣　吉林　孫家台　鎮巔　農安　扶餘　伊通　雙城　三省　公主嶺　熱河　張家口　張家灣　赤峯　朝陽　包頭　多倫　特別區域

康醫生女血丸

此丸專治婦女血分虧損經水失調身體虛弱不能生育等症百病皆源於血不調此藥能調經補血婦女經脈不調百病皆無常患此藥男婦老幼一切血虧等症凡患身體虛弱者服之功效如神每瓶大洋一元每打十元外埠另加郵費　總經理發行所上海英商老德記大藥房　代售處北京前門外大柵欄西口華美藥房　觀音寺華美大藥房　老德記大藥房

新華儲蓄銀行

公共儲金

儲金　月儲十二元者以二千元爲滿額　月儲六元者以一千元爲滿額　月儲三元者以五百元爲滿額　預繳一年以上者得預扣利息

還本　十四年期滿即行還本並加利息　得奬滿額後還本不扣　中途停繳　不即取回原本者　到期後照數發還　不折　與未到期還本均另表定之

開奬　每月在儲金內提出二成半（即四分之一）充作奬金歸儲金人享有　得奬號碼均十號內必有一號　陽歷每日二十日在北京當衆開籤人參觀　第二期定於十一月二十日下午二時在順治門大街江西會館舉行

詳細章程請向新華儲蓄銀行索閱

西洋參

本草云西洋參苦寒微甘味厚氣薄補肺降火生津液除煩倦虛而有火者相宜形似遼東精人參陰虛津虧虛熱虛火等症病後調養猶宜常服原皮西洋參即白西洋參之本體不經製作性本天然其氣味之純正力量之雄厚爲常服者所信服西洋參係挑選上等原皮堅結之品切成薄片裝入精美罐頭母虛受霉變味而便隨時隨地服罐頭西洋參之本體官紳饋送攜帶猶爲適用本行事由美國直接選運行銷各省早蒙各界贊許今特分運至京批發各大參藥號賜顧諸認明圓壽子商標向各參藥號購取可也

上海三馬路中市德裕西洋參行北京總經理琉璃廠恒興參號謹啟

經驗靈藥或參屢試屢驗者

耳鳴耳聾丸

此丸專能升清降濁通關開竅凡怒傷肝飢飽傷脾肺燥氣虛虧腎虛以及濕痰上壅鬱飽驚震病後諸火皆能上升濁氣下降兩竅俱通耳音清亮耳鳴耳聾頭目眩暈常聞風聲雷響等症立效每服此丸五服立覺清效急服此丸半盒立效如用此丸請購有謹防假冒

偏墜疝氣丸

此丸常能舒肝暖腎祛寒化濕凡氣上下串痛左右偏墜久而不消其涼如石其硬如鐵小腹有形時發時止疼痛難忍者急服此丸一料靈效每料價洋四元外埠函購外加郵費二角

本堂並無分設　京師正陽門外虎坊橋上東路南德生堂開設

驅毒滅菌大將滋露丸

五淋白濁世之人患此常極尋常忽略不知本每年每由不慎有數年之久者其爲害烈異常痛苦時止時發此藥則不治斯症之內服引用之門藥之滋用清毒之藥不能速效欲斷根全恃毒服大將滋露丸不能收效也試之方知其言不謬也▲價每大盒一元小盒六角▲總售處大柵欄東口外瑞豐藥房地安門外華懋中英大藥房東安市場瑞華藥房東四六條口外代售處觀音寺華懋藥房

中國政學界名簿徵集題名

限期將屆　報名從速

本局編輯中國政學界名簿原旨在集合全國政學兩界人才彙於一冊蔚爲大觀表彰人才庶便辦事業得所取材列明住址俾聞聲仰企者便於通訊個人團體者有利益事賜創舉徵集以來頗承兩界人士贊許報名者絡繹不絕現限陰歷九月底截止報名者每人收到列費五角請照下列題名單式填就交上海安寺路中華書局總廠當給收證一紙俟本書出版憑證購書紙料費照定價四折

界題名單

姓名	年歲	籍貫	出身	現任何職	任何事業	著述	通訊處址

注意　出身任職著述三項每項不得過三十字

中華書局徵集國內外遊記啟事

自小方壺齋輿地叢鈔發行以來吾國始有遊記叢刊之輯不徒供遊覽者之指南而政教風俗物產形勝均可略見一斑爲研究輿地之要書然迄今又數十年矣時移勢易代有變更且年來交通便利名勝之區遊者日衆諸家紀載時見報端但苦無專集刊行未能網羅完備殊爲憾事本局現擬搜集海內外名家紀遊之作彙成書名曰遊記叢刊惟見聞有限難期完璧夫刊之作無從采輯爰定簡章登報徵集如蒙以鳴著無論曾否刊行均所歡迎簡章列後

一本書以紀遊爲主無論國內國外一律收受　一凡蒙賜稿者請寄上海靜安寺路中華書局編輯所遊記叢刊社收　一本社收到來稿當以郵片奉復以免懸盼　一本書文字不拘體裁無論散文駢文詩詞白話體及譯稿一　一賜稿請書明姓名籍貫職業住址及遊歷年月　一凡刊登之稿俟出版後當寄贈本書一部藉酬雅意　一賜稿無論刊否原稿恕不寄還　一投稿之期以民國九年二月底截止過期不收近省請早寄下

有肝胃症注意

格蘭士 健胃平肝定痛丸

夫肝胃之症男婦患者最多其得病之原因不外乎七情六鬱飲食失節而已（論肝經）肝者大有將軍之稱其性猛銳人之志欲不遂在所難免偶觸抑鬱則盛氣勃發暴怒傷肝重者牽動全體而肝症多由于此（論胃經）胃者有倉廩官之號容納五穀脾主消化人之思慮傷脾如多食油膩厚味飲食無度或恣嗜生冷之品寒氣凝結或醉飽入房皆傷胃之原因人之肝胃受傷飲食起居失其常度則百病因之叢生也本醫于肝胃之症參考古今中外之學理發明此藥經驗有年功效卓著勿論男婦老幼遠年食失節而各症皆可除根此藥性味和平不寒不燥服之大能健養脾胃解難免偶觸肝止痛洵爲肝胃之至寶也

主治 △男婦老幼 △胸膈膨滿 △四肢麻木 △氣鬱不舒 △肚腹脹 △煩躁焦急 △嘈雜倒飽 △二便不利 △飲食不思 △堵塞不通 △肝氣上冲 △心慌心跳 △婦女肝風 △瘀血凝結

治 △暴怒傷肝 兩脅刺痛 腰背抽疼 中脘不快 週身串痛 心胃作痛 嘔吐惡心 噯氣吞酸 夜不成寐 五噎十膈 眼目疼痛 頭暈眼黑 氣癥血瘕 痞塊作痛

（服法）另有詳細仿單 外埠函購勿論藥多寡外加郵費二角

價目 每大盒大洋壹圓 小盒五角 每打十圓 五圓

總批發處 東四六條瑞豐大藥房

經售處 東安市場瑞華大藥房 前門大街中美大藥房 大柵欄中法大藥房 觀音寺中英大藥房 西單牌樓英美大藥房 屈臣氏藥房 華美大藥房 華英大藥房

腎虧體弱

請服樂山補腎壯力丸

英文專門畢業學員 前女子法政學校教員 朱少泉君之證書（來函照錄）

余在英文專門學校修業數年苦心攻讀不免用心過度自壬子畢業後又爲法政女學約充教員在校年餘積勞成疾以致多困少食週身懶惰余並未介意繼而行動氣喘四肢無力形容枯瘦遂退職就醫偏約中西醫士診治無如服藥罔效支持月餘漸漸欲入勞症經友人徐希三君賜贈樂山補腎壯力丸一瓶彼時自知疾重恐此藥亦難挽回然又辜負良友之心始試服之藥盡頗覺見效即購一打接濟吞服藥未告罄病已若失**樂山補腎壯力丸**眞不愧起死回生之靈藥也特誌此函祈登報章廣爲傳布以便虛弱同胞及同病者早登衽席轉弱爲强矣

●樂山補腎壯力丸主治各症列左

△先天不足 △精神困倦 △心季忡 △耳聾耳鳴 △行動心跳 △腰酸腿疼 △膀胱發炎 △夜不安寐 △陽萎不舉 △赤白淋濁 △婦女各症 △血崩小產

△後天虧損 △內腎衰弱 △諸虛百損 △諸事善忘 △動作氣喘 △風濕癱瘓 △小便發熱 △年老精衰 △舉而不堅 △夜多小便 △月水愆期 △胃口呆滯

△病後失調 △氣血兩虧 △頭暈眼花 △神思恍惚 △脊背刺痛 △手足麻木 △形容枯瘦 △精清精冷 △夢遺滑精 △尿後反滴 △赤白帶下 △肝木不和

樂山補腎壯力丸價目 每瓶大洋一元 六瓶大洋五元五角正

總售處 前門外觀音寺中間華英大藥房

前門大街北頭中美藥房 大柵欄中西藥房 華美藥房 東安市場內瑞華藥房 東四北瑞豐藥房 西單牌樓亞洲藥房 西四寶光藥房 天津單街子老德記藥房 保定府西街華英藥房 張家口葆記藥房 近有不肖之徒以壯力丸字樣冒名仿造僞貨冒充實堪痛恨 賜顧詳認螺絲蓋精美小瓶雙地球商標**樂山補腎壯力丸**方不受無恥奸徒朦騙也 外埠函購 原局寄奉 無論購藥一瓶一打均照原價外加郵力二角

美興公司

顏料

發達中國實業之機會

發達工業必先有精良機械

▲本公司此項廣告專爲中國人士計謀如何投其資本于有用之工業庶幾中國實業可以發達也▼

歐戰以前操顏料業之左券者首推德商此固盡人皆知毋庸諱飾嗣後德貨來源斷絕以致價格飛漲染業中人陡受無窮之影響彌深抱憾幸有美國各製造商運華接濟得以應對需用維持現況本行自創立顏料部以來營業日見發達所有顏料色樣無不鮮艷奪目經久不退行內設有顏料試驗室特聘專門人才研究化驗並一切化學藥品以及靛油倫荷 顧客參觀極表歡迎並儲有大宗現貨色樣準確定價低廉以便採購如蒙 惠顧請駕臨上海五馬路外灘本行面談實爲榮幸

上海美興公司顏料部謹啟

挽回利權首當興本國製造

美興公司

上海分此 五洲大藥房

正式開幕廣告

本藥房自運歐美各國藥材配製各種家用良藥兼辨醫生器具照相材料化粧香品價廉物美早已有口皆碑然北京一隅尙付缺如茲爲便利　主顧起見特在前門外大街路東鮮魚口迤北自建三層洋房今已工竣擇於陽歷十一月七日即舊歷九月十五日正式開幕特別減價從廉出售以答惠顧諸君之雅意　紳商學各界暨閨閣名媛倘希及早　賜顧無任歡迎凡惠購藥品陽歷十一月七號至十二月七號止一律九扣批發另議本藥房藥品繁多備有衛生指南詳載各種良藥價目服法各界索函即寄不取分文

北京五洲大藥房主任吳承華謹啓

電話南局三千一百五十九號

定價每冊大洋二角每六冊一元每十二冊二元外埠函購如郵局匯兌不通得以郵票代購 以一分半分者爲限郵費每冊本國及日本一分半其他六分 △總發行所北京太僕寺街 立一法政專門學校法政學報社

氣血兩虧或受寒涼經來腹疼乾血癆瘵產後諸症子宮寒冷久不孕育等病如子嗣男婦各貼滋陰養血充實血海能綏子宮易得孕育長貼此膏身強體健百病不生益壽延年經驗治愈無數每張一元外埠函購加寄費二角郵票代價加水一成逢陰曆初一十五減價一半 ◎總售處北京前門內化石橋西路北四十九號 張寅鄉秘製

中外第一加料去根瘰癧丸 能去根花柳藥四種

加料化瘰膏 加料五寶丸 化毒散

售藥處北京前門外西河沿中間路南門牌二百零九號前鴻臚寺趙宅謹啟

◉美上院討論山東問題詳情（十續）

▲福開森博士之報告

施云藍辛之意其發議訂約乃爲諷示保護中國主權與開放門戶之政策蓋日本其時對待中國有威嚇之行動故以訂約爲足保護中國因其時世界亦正大亂耳　福云予解釋藍辛君之言則不如此石井特使至美而與藍君商議之時因見日本在山東之行動與山東人民報告魯事向美國乞援者之多故向石井商權由日本重申不侵犯之政策而石井所以答之者則謂日本固願爲此惟須加入一言以壤地相接之故日本應於中國有特別權利藍辛反對之惟締結之約仍有此語藍君是否允承予不能知予意訂立該約乃反乎藍君之意見而行之　施云予所欲知者爲石井來美是否特爲開議訂約或其來後始由美政人倡動議訂約　福云石井蓋來議約者可以無疑　麻西云據本會議事錄所載藍辛似應　石井之提議　瓊森云予欲諸君注意者爲麥考密克君在上議院之演說其言有云『東京俄使密報本國政府日本對於藍石條約之解釋此項報告後於俄革命時發表內有一節爲日外相本野答議員之質問將來日美二國對於藍石條約中日本在中國有特別地位特別利益二語亦致彼此誤會否本野答稱云云（原文闕）質問之人之意似覺本野所言亦恐將來日美有所誤會惟日本可實行其所解釋所有方法較美國爲良』今試問君本野於解釋條約之處其意何如　福云本野曾表之言予於日本報見過且攜有一分於此　瓊森云所謂方法較良其意何指　福云日本地近中國如欲運用其軍隊船舶於中國較美爲易此外則不知　瓊云想如此耳　會長云諸君尚欲問詢何語否　麻西云中國提出山東事件於巴黎用何方法　福云中國自有自由機會以提出之予特就中國返國代表語予之言而述之以予所聞中國固大有機會以提出此項事件　麻云中國於還派辦護之人亦受限制否譬如用暗示或用他法亦有之否　福云無公然爲此者以予所聞無公然諷示之事　麻云君亦知有非公式之徵示者否　福云予意有非公式之

麻云性質若何　福云謂中國於和會不宜有外國顧問因此情形之複雜也　麻云他國代表團於是提事件聘用顧問一事亦福云有受人限制者否　福云無之　麻云勸中國不任外國顧問其理由若何　福云謂如此則於提出中國事件之際較爲妥善　麻云此非理由乃一說法耳　福云然　麻云山東問題最後決定時通知中日代表團之法若何　福云由美國代表團之公布局傳出予祇能就耳聞之言述之此事係　麻云傳言者何人　福云予祇　麻云用文字乎　福云否口述耳　耳聞其事予既未親知則將他人之名載入錄中自所不欲因予祇耳聞其事也　麻云耳聞得諸何人　福云得諸中國代表團返國者之一人　麻云此人報告于君其言若何詎一言否　福云其事乃由吾國代表團隨員貝克向此君言之　麻云貝克之言除傳述和會決議之外尚有他語否　福云無之僅述決議之事耳　麻云以後遂無與貝克通往來之事乎　福云無之予尚有言者予從該人又聞中國代表團獲悉和約之一百五十六五十七五十八條乃和約起草員中之日人所草擬　會長云諸君尚有他言向福博士詢否又云無人問耶事畢矣吾等皆謝博士也　福云不敢當會長令予載入議事錄之諸條約均已攜交速記人矣　會長云甚佳是日會議於是乎畢

譯者按逐日登載福博士在美國上議院外交委員會之問答係上議院正式記事錄之一部分共二小冊當時刊行乃特供委員會隨時參考之需者故前後詞對無不詳錄爲辭甚長與報章紀載但成片段者不同委員會自經博士質證後又開議此事決將和約中之山東問題凡遇授讓日本之語均改作交還中國其後呈交上議院議決去取不幸反對者五十五票贊成者三十五票修改案竟遭打消仍照原約辦理茲又聞上議院於和約保留十事中日關係亦在其內後事何如莫可預卜也

（完）

◉陸榮廷覆新閣電

陸榮廷致新閣電云北京靳總理鑒密漾電敬悉拳拳故交殷殷國是盧衷蓋畫感佩俱深蹇踐公誠端賓鼎座全局豪福豈惟私幸廷老而愛國渴盼承平苟利國家敢不竭誠盡力以副一日之雅謹此奉復諸祈垂察榮廷冬印

◉萬國農會電請特別貿易

中國駐義國之萬國農會常駐員李世中日昨有要電一道拍致農商部內稱萬國農會函請答復十一月分特別貿易第一第二第三號問題請示辦法云云

◉德川之行程

日本貴族院議長德川公爵出京後在津一宿黎前總統在私邸設宴款待旋於二日赴濟南三日自濟南赴青島四日再回濟南改乘隴奉鐵路火車由鄭州折赴漢口由漢溯江赴滬預定本月十五日乘船回國云

◉勞動政策之根本研究（四）

千八百四十二年據鑛山炭坑調査委員所報告知此方面之勞動生活較之工廠尤爲慘苦於是禁止十八歲未滿者及婦人之地下勞動此實擴張保護法之適用自未成年者以及於婦人之嚆矢其明年調査手染工場則其職工之三分二爲九歲未滿者又其甚者有使用四歲者故四十五年更擴張法律之適用於此等工場千八百四十四年做前鑛山炭坑保護婦人之例凡一般工場法律保護未成年者各條項均適用於婦人千八百四十七年亦爲工廠法歷史所不能忘之一年即十餘來宿題之十小時工作運動於是年奏功其法案得通過於議會是也此問題自千八百三十年頃始漸爲世人所注目千八百三十一年主唱者『彌海耳．撒都拉』始提案於議會設調査委員而自爲其委員長不幸明年落選而名士『亞修來』卿代之努力奮鬥之結果於此年得達目的其後六十年六十四年皆漸次擴張工廠而六十七年更訂手工條例擴張其保護於工廠之外七十八年此二法律經統一整理之後改爲工廠及手工廠條例其後屢有修正遂爲千九百一年之現行工場法

英國國內之實況如此一方受社會主義者銳利之批判一方受德國國家社會主義之刺戟以養成社會政策之時代國家活動之範圍非常擴張至謂個人自由爲手段而非目的故有時以國權之發動雖侵害個人自由亦不務云醸醒此時代之學說無顯著之學者及著書唯『姜斯卡爾穆勒』之經濟原論可視爲前時代與此時代中間之轉回點彼雖亦祖述『亞丹斯密』『邊沁』之學說而十九世紀中葉以來英國之實情使『穆勒』之思想不能不漸次變化故其所說與年俱進每於『亞丹斯密』『邊沁』之學說附條件以制限之於是一般青年於學憲下受其影響及其長成以新人物出現於政界始得實施徹底的社會政策其人即『亞斯邊』『雷喬治』『衛斯頓』『卡敢爾』等現代英國之政治家是也

今日所謂社會政策的立法不能一一說明於此只就其項目如下前時代制定之工場法經幾回改正已告完成千八百九十七年制定之勞動者補救法其後經千九百年及千九百六年二回改正擴張其適用範圍千九百八年制定養老年俸法千九百十一年制定國民保險法其範圍之廣汎實凌駕大名之德國勞動保險千九百九年制定最低工資法千九百十二年制定炭坑法上述最低工資即適用之千九百六年定小學兒童公給食物之教育法千九百九年定勞動紹介法爲防止失業之設施千九百八年之炭坑規定法始適用八小時勞動制於炭坑勞動者且不限於婦人及未成年者即成年勞動者亦適用之千九百十年決定徹底的累進稅率輕於貧者重於富者是爲採用社會主義之主張之法律也而尤以千九百六年制定之產業爭議法規定勞動組合不得爲關於損害賠償懲訴之目的千九百十三年制定之勞動組合法許勞動組合有爲政治的活動之權能千九百十七年制定之勞動組合合同法省署前此組合同一切煩雜手續求其以簡略等爲尤重要蓋此等關於勞動組合之法律與前章所述勞動組合之法律比較觀之則不只公認勞動組合而已又非常與以保護且有時確執獎勵助長之政策此勞動組合者於第一期爲法律所絕對禁止其次漸爲法律上所公認而尙有種種制限束縛至此時代乃得受保護之恩惠

◉薩鎮冰與閩省長

政府日昨接到閩省議會暨各團體來電略謂前福建清鄉督辦薩鎮冰此次在閩辦理清鄉事宜有條不紊如網在綱以故成績卓著聲譽尤隆懇請政府簡任薩公爲閩省省長等情而同時政府又接到李閩督來電情同前由似亦有推轂之意究竟政府俯納與否一俟磋商妥洽後或可成爲事實云

◉賣國賊執行死刑

▲畢竟法國有決律

巴黎二十四電云通敵賣國之諸亞魯業於二十四早執行死刑諸因病不能起立正坐椅上鎗斃云

◉邊防軍舉行秋操

段督辦已期赴京西檢閱之邊防軍隊已誌昨報茲據邊防督辦處某君云曲同豐所部邊防軍第一師定于七日（星期五）上午十時在京西田村定惠寺舉行秋操並改編爲兩混成旅分甲乙兩軍演習對抗野戰云

◉電請解決贛省長

旅甯江西公民曹翰卿等八十六人冬日致府院電云戚揚長贛迭受攻擊心存去志政務廢弛遍開措置多乖輿情尤難融洽況贛當南北之衝關係大局非淺應有雙方接近人員主持其間庶弭隱患務懇迅賜解決以靖贛局贛省幸甚大局幸甚云云

◉電令索還軍艦

靖海兵艦前曾由福建李厚基借給鹽署茲聞某方面密報云該艦被鹽署借用後因款項不敷有將拍賣於某國人之風說據政府中人意見以此事關係甚大萬不能聽其自由拍賣已電飭李督軍迅速向鹽署索還該艦云

◉開濬太湖督會辦

▲錢能訓　▲王清穆

太湖開濬並簡放督會辦由蘇浙紳商公推錢能訓王清穆等擔任昨日國務會議業經通過日內即將用命令正式發表云

◉吳光新之行蹤

吳光新自鄂入湘分別調查駐湘各軍近已行抵衡州與吳佩孚有所接洽日內事畢即將搭乘京漢車取道開封然後回京報告一切云

◉邊業銀行借欵之辯明

國務院於江日有電致陝督張廣建云據甘肅省議會三十一電稱接廣州國會議員電稱報載徐樹錚向美資本家借欵四百萬元以作創辦邊業銀行之用並與井口訂有軍事密約請即取消等語查報載各節均屬毫無影響希即轉知該會查照云云

雜電彙錄

◉四川烟禁弛緩

字林西報登載中國基督教教育會秘書長甘威爾博士口述四川又行種吸鴉片之事甘博士巡視川省適回上海而對於川省之事有三十五年之經驗今年雖已太晚未能目擊其種烟之眞實情形然甘博士已得可靠報告云川省各處遼僻村鎮自由種植罌粟甘博士又云鴉片之價甚賤幾等於舊時之價十六文之烟即敷一人之吸食各客店開燈並備有烟具衆人公然聚集於客店等處吸抽乃常有之事甘博士以地方官對於此事應尸其咎又痛言應有剛勇之省長云云

（以上四日上海電）

◉法國公使赴滬

來漢中之法國公使『波別』氏已於四日向上海出發云

（以上四日漢口電）

◉長春交涉近況

關於寬城子事件中日兩當局已商議終了兩三日中即當由赤塚總領事訪問張巡閱使簽字云

（以上三日奉天電）

◉赤十字之交代

日本赤十字社爲西比利亞派遣救護班行其交代一團十六名當於七日由東京出發渡航海參威云

◉英債改券與發行

本部發行之英國國庫証券一億元至十二月十五日即爲償還之期政府爲便於換券起見已發行五分利債五千萬圓云

◉豫算一部決定

三日關於預算之閣議已決定海軍外務內務三部之預算云

◉反對借欵形勢

中華民國學生聯合會二日特開總會決議致電美國大總統及駐華美國公使謂烟酒借款如果成立足令中國國民對於美國之對華態度致抱誤解深望有取消云云

（以上三日東京電）

◉英領與國際聯盟

所據國際聯盟會討論有關於英俄領地之事該地不得投票一案嘉西氏提出之修正案經參議院拒駁反對者四十七票而贊成者三十六票其他建議以該領地可於聯盟會會議時聯合共投一票亦經拒絕反對者四十九票而贊成者三十一票云云

（以上三十一日華盛頓電）

◉俄國之戰訊

倫敦晨報派駐赫森谷夫斯訪員云俞將軍丹尼將軍之戰事完全失敗恐其退走之陸軍將被驅入加景那西方之沿澤過激派之計謀定必如此現經探悉芬蘭擬不援助俞將軍因該國恐高丹俞三軍獲勝將有影響關係於芬蘭國之存在云云

◉威總統病已痊愈

威總統病已痊愈威總統病勢大有轉機現能飲食安眠云云

◉英國禁止銀幣出口

倉伯蘭氏出席下議院宣言現極注意銀價問題凡蓄積買賣或訂購及出售英國通用銀幣按幣面定價以上之價値計算者均屬違法有罪又云昨日會議通過議案規定凡鎔化毀滅通用之銀幣或不以爲通幣作用者均屬違法有罪英國銀幣之出口業經禁止現又籌設辦法再行禁止銀條出口惟領有特許照者不在此例云云

（以上三十一日倫敦電）

◉協約國軍務會議

費策上將向最高會議云協約國軍務會議勢力擴充應爲監督德國施行和約之條件克理孟索氏贊成此議但其他代表欲先與其政府磋商美國代表云美國或欲將此事委託與國際聯盟會云

◉巴黎與倫敦電話

巴黎至倫敦之電話交通自一九一四年八月停止後又於昨晚通電云云

◉印度之邊防

自阿富汗擾亂以來瓦西利等益形兇悍屢起戰端故應行籌畫辦法以防其攻擊英軍護送隊及其侵入英國邊界現召集各族民代表告以英國之條款若不遵守則限以期間將婦女兒童一體移出旋即派飛艇炸擊之並施其地辦法以徵罰與近日暴動有關係之各族酋民現招步兵六隊及騎礮各隊由克萊少將管帶云云

（以上三十日巴黎電）

◉彙報犯罪之德人

比國政府已將德軍侵入佔領比國之時犯罪人員列具一冊送至巴黎統計平民軍人等一千一百五十名云云

◉釋回德兵

德政府以波維的諸省遣送軍隊爲數不足故依數國之意決取嚴重手段如本月十一前不入德境以逃軍論削去國籍絕其餉銀

◉法國賣兵艦

海軍總長來喬氏交中將河果氏一運艦貨船及小船單備出售共有船八十一隻尙有數隻在君士但丁一俟交齊即可清理欵項云

◉奧國糧食現狀

維也納一日消息毛克來將軍在皇宮所設之協約委員會辦事認理員已與本地及附近各工廠總磋商振興實業之方復與各省代表研究接濟糧食之法謂與國宜先竭力籌濟維也納協約國方肯加以協助云

（以上三十一日巴黎電）

◉威氏漸復元

威總統體氣漸復元內閣會議討論煤鑛工人之罷工

◉國際商會提議

國際交易會提議設立萬國總商會于美國俾世界商學專家交換智識共策進行該會未散之先幷提議所有裁制自然經濟法之禁令除必要者外一概免除

◉要求主持公道

華人俱樂部鼓勵華人向美之呼籲求其於外交主持公道保全民國擬印傳單五萬份徧散于中國云

◉戰時禁令案通過

參議院又通過大總統所拒駁之戰時禁令案贊成者六十五票反對者二十票云

（以上一日華盛頓電）

本京新聞

▲總統停止賀壽

今日爲大總統生日聞大總統以國事方艱停止覲賀已由禮官處通知京外各機關所有禮物槪不收受云

▲姜都統昨謁總統

熱河姜都統昨早（四日）赴公府請謁大總統面陳邊事要政數件並懇飭部按月接濟餉款至辭職一事姜都統雖以老病爲言但經總統溫諭挽留業將辭意打消云

▲孟郭同車來京

大總統因有某項諮詢事件即召前吉林督軍孟恩遠前吉林省長郭宗熙同於四日午車入京將於五日上午在衍慶樓傳見云

▲鮑督出京日期

吉督鮑庭九上將來京後已晉見總統並與各界酬應甚忙茲因本省防務重要未便久任京華即定於七日乘車去奉再轉車返吉云

▲田應璜扶病投票

昨日新參院投票總理同意票時該院副議長田應璜氏抱病出席由其門人某某兩議員扶掖投票田君如是熱心不知靳閣能與以教育總長一席否也

▲陸錦尙照常到部

參謀次長陸錦近因被控一案剩將了結該次長已於前日起每日照常到部披閱各項公牘文件云

▲大中商業銀行批准

（固十二）

紳士汪雲松等集股創辦大中商業銀行具呈政府請爲立案聞財政農商兩部已核准註冊矣

▲華北銀行將出現

年來銀行事業之發達蒸蒸日上大有不可遏止之勢茲聞刻有商人朱旭初擬出資本一萬元任北京煤市街全太店內開設華北銀行所有資本已存信富銀號昨由警察廳飭區查驗數目相符不日即可批准云

▲警廳抄辦不法僧人

四誠翌教寺僧人九峰種種不法前經各報揭載警廳對於該僧人頗爲注意日前曾會該管內右四區抄辦該區前晚派巡官長警前往該廟抄去手槍子彈及違禁品鴉片等物遂即解廳究訊云

▲文官考試事務處通告

爲通告事查文官高等考試業將完竣所有報考人呈驗文憑公文等件照章應予發還仰於本月八日起至十二日止各持收據來處領取可也特此通告中華民國八年十一月五日

▲天橋火警

昨日六時前後天橋某戲棚失愼只燒一家火餘冲天一時盛傳新世界失火路上極形混雜云

命令

大總統令

任命溫壽泉爲將軍府參軍此令

兼署內務總長朱深呈准吉林省長咨請將省會警察廳警正沈崇祺陳日昌雷振東齊偉勳免去本職應照准此令

蒙藏院總裁貢桑諾爾布呈准新疆省長楊增新咨請以玉素甫補哈密回部協理應照准此令

中華民國八年十一月四日

三慶園　九月十三日早　張黑　月石明　九陣風　吉祥新戲

新世界　九月十三日早　芙蓉仙　紅梅閣　陳璧云　武家坡　金鳳釵　龍虎鬭

新世界　九月十三日晚　小月來　劍峯山　梨云　幽界關　金鳳釵　龍虎山

丹桂園　九月十三日早　關洪奎　諸如香　于德芳　各漆新戲

廣德樓　九月十三日早晚　小香水　小香水　喜彩琴　杜云峰　杜云峰　各漆新戲

新明大戲院　九月十三日晚　姜妙香　朱素雲　梅蘭芳　各漆新戲

文明　九月十三日早晚　小寶芬　鮮靈芝　盧月霞　張喜芬　張小仙　盧月儂　曹　仇大娘　界牌關　馬蒐坡　三疑計　八大錘

吉祥　九月十三日　王斌芬　小桂花　五齡童　吉祥新戲

中和　九月十三日早　韓金喜　梁春樓　金桂芬　李伯濤　馬素珍　敦子　戰冀州　斬黃袍　二進宮　雙鎖山

天樂　九月十三日　侯益太　陶顯亭　韓世昌　胭脂血　麒麟閣　刺梁

廣和　九月十三日　譚富英　茹富蘭　沈富貴　搜孤　詐歷城　戰冀州

第一舞臺　九月十三日　陸樹田　金仲仁　各漆新戲

小寶林　陳碧云
小月來　百草山　梨雲　攀樓
胡振升　魚腸劍　陳碧雲　教子
鈕玉庚　高秋顰
小香水　喜彩琴　新戲
王鳳卿　九陣風
鮮靈芝　于紫雲　孝友淚　辛安驛　戲迷傳
小翠花　小桂官
梁春僊　韓金喜　李白
宏碧綠　燒骨計
侯益隆　王龔有　下書　靑石山
尚富霞　馬連良　龍鳳配　五彩輿
賈大元　蝶仙

馬克思研究

●河上肇原著 馬氏資本論釋義（一三二）

淵泉譯註

第六章　資本家的生產方法的曙光

（一）原始的蓄積的

我們在前幾章已經知道了資本如何反覆造出他的豫備條件。但是這種豫備條件、到了或程度不能夠再發達的時候、資本就不能夠再有典型的形態了。這是很明瞭的事實。那麼這種豫備條件、是從甚麼關係而生呢？這是我們還沒有解決的問題。我們研究貨幣的資本化的時候、有兩個前提、一個是許多貨幣是歸於個人所有、一個是勞力當做商品、可以在市場販賣。而勞力怎麼樣成爲商品？又因爲甚麼原因集積了許多貨幣？這些問題、都還沒有過問。關於這一點、我們還有一個重要的事情、不能不說。

資本的蓄積、就是資本豫備條件更新的意思。馬克思把資本發達之前、最初所發生的豫備條件、叫做原始的蓄積。關於資本起源的問題、經濟學者提供照例的解答我們聽、換句話說、就是提供不知道或且不想知道事實關係的照例解答給我們聽、他們所提供的、就是魯濱孫漂流記。這個漂流記、有兩種利益。一個是發見這個漂流記、用不着甚麼豫備智識、一個是用這個漂流記來證明一件事情、往往可以自由排列得很適當。

魯濱孫漂流記、想把權利思想、來做資本的起源、可以說是在這種說脸之中、最無聊的東西了。他與普通說脸所不同的地方、就是又長又乾燥無味一點而已「註」

（註）請歸羅舍的話、假定有一羣漁民、也沒有土地所有權、也沒有資本、裸體穴居、每天等到潮退的時候、打撈魚來做食物。那麼在這種地方勞動者應該都是平等的了。他們每人每天打三尾魚、都把他食光了。而其中有一個人很怜悧、他一百天之內每天節減二尾的魚、因此貯蓄了一百尾的魚、以後五十日他不要打魚了、把這五十日間的全勞力、去製造小舟和魚網。因爲得了這個資本的援助、後來他每天可以打三十尾的魚了。國民經濟學綱要一八七四年版第二卷四二三頁。總而言之、用這種說法去說明資本的起源、結局得與魚腐了一樣的結果。

有人說勞動者能夠勤快誠實、就可以變成資本家、這也給說古話一樣。他說眼前貪快樂無能無爲的東西、要報應他以後子子孫孫永遠、都替那勤快誠實的人同他們的子孫、去盡勞苦。

名著

●柏雷博士 思想自由史（二十五）（禁轉載）

譯者志希

第二章　理性自由時期（希臘羅馬）

當時的爭鬥、成了所謂個人良心與國家主權雙方尋仇的爭鬪。這個責任、不能一面獨負。在這個時代有一個問題曾爲Socrates所提出、至此更爲重要的、就是大家都去服從那看不見的主人翁而絕不服從法律、當時的局面又將變成怎麼樣呢？國家就犧牲一切、而祇尊重他們所謂的個人良心自由嗎？還是也略略有個甚麼限制嗎？而基督教徒對於這種問題、不但不求解決、並且一點不問。他們祇是在非基督教政府權之下、屏絕一切、要求他們自己絕對的自由。不說神經過敏的話、若是政府摧殘別個宗派、如Gnostic之流（按Gnostic係在耶蘇初生時之一派哲學、爲基督教所恨）則他們還引以爲快。所以基督教的政府苟能成立、那他以前所受的痛苦、所有的主張、一律都可以忘記的。當時基督教的殉道者、也不過是爲良心而死、並不是爲自由而死。就是現在的大教會、總是問現政府要求良心自由、至於他們一旦秉政、則這種自由是絕對不讓他人有的、事實俱在、也可以不必詳說了。

總觀古代文明史的全體、我們還可以認定他們享了許多思想自由的幸福。人類同空氣習以爲常、所以不覺得有空氣、他們與思想自由習以爲常、所以也不覺得什麼是思想自由。雖然雅典有七八位思想家爲倡異說而處極刑、但是這都是別有作用、以此爲藉口。當局的人也都承認這種公認的事實、以爲智識的進步、是不能用偏見來阻撓的。科學的發展、是不能以不合科學的威權去妨害的。受過教育的希臘人、都主張信仰自由、因爲他們與理性爲友、而不願意有任何威權。縛束理性。各種意見除辯論的時候、有所高下而外、其餘也無所傾軋。大家既不同小孩子一樣、盼望有『天國』落下來、也不將大家的智慧屈伏於威權之前、隨聲附和。

雖然當時有這種自由、但是這種自由在當時並沒有多大的價值。因爲他不是真正從自覺的政策、解脫的觀念裏發生出來、所以無獨立的標幟、祇是依人存在。而關於思想自由、信仰自由種種大問題、人家反漠不關心、無所輕重。當基督教與羅馬政府對峙之時。沒有一個人見到待遇這個狹小崛强宗派的辦法、是一種很深很急的社會問題。一直到經驗過許多關於殘殺的理論和實施、大家方明白思想自由的重要而成立這種主張。再後一個時期基督教會乘權、用種種合律的政策、壓制他種思想、我們乃更同這種問題親切、而愈發明擁護知識上自由的道理。此章還有重要一點可以注意的、就是當初希臘羅馬的人。雖然在一個很長的時期裏不知不覺的享受了許多思想自由、不曾有多大的根據、而這個自由的精神、却還是不知不覺的無形中遺傳下去、再經過一個極長而且艱困的時候、並且仍然能恢復舊觀、極揚光大、重造思想界的領土、而光耀現的世界。

（本章已完）

筆記

●東遊隨感錄（十六）

淵泉

（十七）日本底言論界〔中〕

日本底雜誌、大小總有一兩百種。有底是政治外交評論雜誌、有底是經濟評論雜誌、有底是學術研究雜誌、有底是青年修養雜誌、有底是女子專門雜誌。我現在所要說底、就是政治外交評論雜誌同學術研究雜誌兩種。

政治外交評論雜誌之中、以『太陽』資格爲最老。『日本及日本人』次之。『太陽』是書舖博文館所發行底、以營利爲目的、所以沒有甚麼主張、從前銷路很好、近來因爲新雜誌出來很多、勢力範圍漸漸被人家蠶食了。聽說每月只能夠銷得三四千分、並且多半還是海外底人買去。『日本及日本人』是日本現代文豪三宅雪嶺所創辦底、主張很一貫。但是對內雖然要求『德莫克拉西』、對外也是主張帝國主義。這位三宅雪嶺先生很像我國章太炎先生、同人家說話、都是不得要領、可以叫做『東洋式豪傑』。『日本及日本人』銷路倒不壞、每月總可以賣得三千多分。

『中央公論』從資格說來、雖然不甚老、從銷路說來、確是占第一位。（但是日本雜誌之中、以女子雜誌底銷路爲最好、有一個『婦女世界』雜誌、每月可以賣得十三萬多分。除了女子雜誌之外、在其他各種雜誌之中、以『中央公論』底銷路爲最好。）聽說每月可以銷得三萬五千多分。『中央公論』也是一個商人所經營底、近來因爲銷路甚好、就發了大財。六年以前在雜誌之中、還沒有甚麼聲望。自從聘了那一位吉野作造博士做主筆以後、鼓吹『德莫克拉西』、風靡一世、居然執了言論界底牛耳。現時在言論界之中、可算得最有權威底雜誌了。

『我等』是今年二月間纔創刊底新雜誌。創辦底人就是從大坂朝日新聞退出底、很有名底記者大山郁夫長谷川萬次郎、二君。編輯方法很新穎、主張也很一貫。凡是同他們不對底議論都不登。專門寫給一般青年讀底雜誌、很像我國底『新青年』。大山長谷川二君都是鼓吹『德莫克拉西』底健將。大山同吉野齊名、日本人把他那兩個、叫做『德莫克拉西』底雙璧。我這一次同大山長谷川二君、談過很久、他們底主張、我還嫌有點不澈底、然而在日本人之中、總算難得了。這個雜誌每月可以銷得七千多分。

『解放』是今年六月間最新出底雜誌。當創辦底時候、聽說是請那一位社會主義大家堺利彥先生做主筆、後來不知道甚麼緣故、又變更了。現在底編輯長是一位今年帝國大學剛畢業底法學士赤松克麿、此外編輯也都是新進底青年。在日本雜誌之中、可算得最有未來底了。據我所聽見、辦這種雜誌底人、很有一種團結、很有一種主張、不過一時不肯吐露出來給讀者知道而已。這個雜誌吉野作造福田德三有很密切底關係。換而言之、就是同黎明會新人會、互相呼應、來改造社會。出來未到半年、聽說銷路已經有三千多分了。

『改造』也是一種新雜誌。但是辦底人、是抱營利目的、隨着社會趨勢去搜集材料、沒有甚麼一定宗旨。好像我國新出底甚麼『新中國』雜誌。聽說每月也可以銷得二千多分。

『大觀』是日本吹牛大家大隈重信所辦底、在日本雜誌之中、可算得最不能適應時代思潮底了。在兩三年以前、若說起大隈辦底雜誌、幾乎沒有一個人不歡迎底、而近來差不多沒有人過問了。日本人都把『大觀』叫做資本家機關雜誌。思想變遷之速、實在令人可怕。『大觀』每月銷路不到二千分。

新文藝

●阿奈托爾 anatol

德國 arthur schnitzler著　紹虞譯

arthur Schnitzler是德國有名的著作家。此篇和Living Hours the green Cockatoo 兩篇合訂、總名anatal and other Plays 此是據grace isabel Colpron的英譯本重譯。

第一幕　問命

劇中人物

阿奈托爾

馬克斯

卡鶯

馬　阿奈托爾！真的、我很羨慕你。（阿奈托爾微笑）唉！我老實說吾狠驚異。直到現在、我把他當做一件神怪的故事。但是現在我確親眼看見你做這件事—我看見那女子睡着—你教他跳舞時我見他跳舞—你告訴他的情人死了他便哭、你奉他若神聖的時候我也見他開谿罪人—

阿　是的—

馬　好似有個巫術家藏在你身裏。

阿　正似我們大家身裏都有的。

馬　那是很奇怪的

阿　我看來不是這樣—這不比生命更奇怪—也不比我們在諸世紀中所發明的更奇怪。當我們的祖宗聽了那地球繞地軸旋轉時的感覺、你猜當是怎樣？我想那一定使他們很奇怪的。

馬　是的—但那是籠總都是一樣的。

阿　譬如我們方纔發見春季的時候、我們雖見了蔥翠的樹、爛漫的花、我們仍不能確信那春的存在、就像那—愛情。

馬　你談得離了題目了、那都是胡說。那不過是吸力—

阿　催眠術—

馬　那是絕對不同的事情。假如我就永不願自己受人家的催眠。

阿　你又孩子氣了。那有什麼危險、倘使我教你去睡覺、你就安安靜靜的睡下能了。

馬　是的、但假使你同我說：『現在你是刷烟肉的人』。那麼、我不是要爬到烟肉裏去、弄得一身的灰麼？

阿　那是鬧頑笑了。催眠術的要旨是在科學上用的價值、不過現在我們還沒到那地步罷了。

（未完）

科學叢談

●什麼叫做『以太』Aether（二）

疑始

以太不但能傳送這兩種波動。並能傳播無線電報。送報機所發底一種振動。這種以太波動名叫電波。這種以太波動。乃是比光波熱波更大底波動。這波動就是憑着他教船上與岸上岸上與船上。或船舶與船舶互相通信底。由這上頭。我們可以曉得同一以太波動。能生出各不相同底結果。

我們切須牢牢記着。從太陽來底。並不是光。也不是熱。不過是以太底波動罷了。某種以太波動入我們底眼。才起光的感覺。某種波動觸我們底身體。才起熱的感覺。我們習慣上常說從太陽那裏射來光綫。放來熱線。所以總覺着是光和熱等。某特別東西遠遠的飛來似底。望大家切勿因光線熱線等等底名稱。誤解那眞正底意思。學者爲免除誤解起見、把那從太陽傳來底以太波動。教我們起熱的感覺底叫作幅射熱。把那教我們眼裏起亮的感覺底叫作光。雖然那從太陽傳來底以太波動。裏邊也有不教我們眼睛覺看亮祇照相乾片能有感應底。這就叫作紫外線。這波動可算是一種不能見的光線。這不能見的光綫。有法子可以試驗。試驗可在一間屋子內。點着電氣孤燈。把一副照相器安排好。照相器、而挂一種特別遮帘須能祇教紫外綫通過。其餘一切人眼所能見底光都被遮隔。這時候照相技師。站立在照相器底後面。看一看暗箱什麼映像。都看不見。這就所謂光線沒有透過鏡頭來。不可是並非眞沒有什麼東西透過來。不過單是紫外線透到暗箱裏來罷了。若教一人坐在鏡頭前面。把乾片插入暗箱。經五分鐘。乾片上也現出那人底影像清清楚楚。無異普通照相。由此可以知道眼不可見底一種以太波動。能透過帘遮教乾片受他底感應。這爲什麼叫作紫外線呢。因爲用三稜玻璃分析日色光線時。這種光綫係在紫色光綫底位置以外。所以有這名稱。

懷疑錄

（二）答昨問

筑山醉翁

醉翁昨日飲了幾杯王大頭。發個蠶爲甚麼要作繭的疑問。有人說他是創造自己的世界。完成自己的生存。但是我想他的繭造成了。世界造就了。人家就將他放在沸水鍋裏去煮。究竟是完成他的生存呢？抑或是完成他的死路呢？左思右想。不得其解之間。便倒在牀上睡了一大覺。今日醒來。王大頭歸家去了。俯仰天地。獨坐無聊。又將昨日的疑問想起來了。因想到這個蠶他作繭的目的。實在是爲創造他的世界。完成他的生存。一點兒也不錯。何以說呢。他作成繭後。便安住在繭中。變成一個蛹。漸漸的由蛹變爲蝶形。吐出唾液。將那繭軟化。他就破繭而出。變成一個蠶蛾。蠶蛾又生幼虫。幼虫又變蠶蛾。生生不已。這難道不是完成他的生存嗎？但是這個蠶眞是愚蠢得可憐。你既辛辛苦苦的絲作繭。造成你的一個世界。就應該將那繭留一個出入的門。當何將自家層層束縛。團團圍困造一個不自由的世界。怪不得人家趁你未破繭而出的時候。將你放入沸水鍋裏去煮。你的目的固然不錯。但你的知識太淺。以完成自己生存的目的。得一個完成自己死路的結果。豈不哀哉。我想天下的人。從困苦艱難中。生生死死中。創造一個國家。結局只買得那有武力的人的殘虐。有金錢的人的賤辱。都爲你與這蠶同一般的知識。不能創造自由的國家的緣故。人呀！人呀！你同那蠶一般的可憐。

論壇

●怎麼樣纔能進化？

楊太空

據達爾文（Darwin）的物種由來論說：『生物的進化。乃是從簡單趨於複雜。從不靈進於至靈』。如地層四代動物的生殖歷史。最初的時期。僅有微小的柔體動物。後來漸漸化爲介爬動物。更由介爬動物。進爲鳥獸。又進爲哺乳動物。爲似人的猴子。更由猴子進爲今日的人類。中間不知經過多少競爭。那優的淘汰劣的。適的驅逐不適的。纔演成了今日的人類。纔能夠戰勝一切生存到今日。後來談進化的。都把這種偏而不全的學說當成「金科玉律」又憑着個人的臆測。把原有的範圍。推演到無窮無盡。由此所得的結果。就是造成一個有強權無公理的弱肉強食世界。演出多少殺人流血的大慘劇。造出多少喪失人性的大罪惡。若要仍舊照此傳流下去。不但離達爾文的本意。一天比一天遼遠。恐怕談進化的越多。人類的退化越快。退來退去。人類的末日。可就距離不遠了。

達爾文的學說。本有『互競』與『互助』兩方面。如：種源論裏頭有一段說：『人類不但求自己的生存。並且求他的親屬和子息的生存。所以最緊要的是：互相結合。互相維持。不分强弱。同謀全體的福利』。從這幾句話看來。達氏又何嘗不知道『互助』的重要呢？不過他所發揮的。偏重在『互競』方面的多。如『最適者生存』。（Survital of the Fittest）生存競爭。（Struggle For existence）純粹是片面的理論。倘若誤解必定釀成最大的競爭。如此番歐洲的大戰。何嘗不是假借這幾句話作導線的呢？依此說來：進化的要素。斷斷不單是競爭。也斷斷不是天擇呵！

近來歐洲的學者。對於生物進化上。雖然也承認生存競爭的法則。但是他們的觀察法。以爲生存競爭。有兩方面——

（一）屬於內部的。因爲發展生存作用所起的競爭。

（二）屬於外部的。因爲抵抗外界的壓迫。和天然界的災害所起的競爭。

（完未）

咳嗽督招討　保肺大元帥

仲友文清痰止咳保肺丸乃專門療肺止咳聖藥曾經治愈無數多年諸般咳嗽肺癆喘等症謝函証書不勝枚舉足見是丸之功效歷歷可考也茲有北京宣武門外上斜街中間路南許君季明患多年肺癆咳嗽服仲友文清痰止咳保肺丸始得轉危爲安前接許君惠函致謝云弟於五年前因感冒風寒得患咳嗽以爲此種微恙不必治之數日後亦能自愈也不料六七日之間痰飲若潮每遇作嗽胸間若有物塞呼吸急促商諸名醫據云內鬱燥火外感風寒投以清痰散寒之劑服後痰清氣爽而嗽咳依然又服止滋陰等藥後即時發時愈遂不介意也至今已五年之久身雖虛弱而作事勉強操勞不意今冬咳嗽甚爲劇烈痰中帶血嗽至數聲則頭目眩暈每飯喜食乾物服藥罔效也又服各種專門嗽咳丸藥均不見效自謂必成肺癆重症非藥力所能挽救也因見各報登載先生之保肺丸專治多年咳嗽遂遣人試購一瓶未及三日便覺咳嗽輕減稍有轉機後又續服半打居然全功盡奏合病一旦皆痊先生之保肺丸救弟一得生恩同再造感激大德難安緘默特書原委藉申謝忱倘祈列入證書以爲同病者作一介紹可也

仲友文清痰止咳保肺丸主治各症開列於左

一治初起傷風之咳嗽　一治操勞過度之咳嗽　一治感冒風寒之咳嗽　一治肺熱鬱火之咳嗽　一治氣喘
一治氣逆之咳嗽　一治無痰之乾咳嗽　一治老人氣虛之咳嗽　一治少年酒色過度之咳嗽　一治口乾口渴　一治痰凝
一治咳嗽累及胸腹疼痛　一治肺癆肺萎肺癰咳嗽　一治兩脇抽痛　一治腰痛背痛咳嗽　一治煩燥夜臥不安　一治頭面紅
一治運眼黑咳嗽　一治肺熱骨蒸自汗盜汗　一治各種痰飲哮喘氣急　一治咳嗽吐痰　一治晨起時發時愈
一治嗜烟嗜酒傷肺咳嗽　一治腎水虧耗咳嗽　一治戒烟肺氣虛弱痰多喘促　一治脾實濕熱　一治小兒咳嗽
以上各種咳嗽　無論男婦老幼何種咳嗽　或時發時愈　或逢節必犯　或多年不止之老咳嗽　終日纏綿臥床不起命在旦夕之肺癆等病　一服此丸莫不沉疴頓起藥到回春　誠保肺之良藥續命之金丹也

▲價目　每瓶定價洋一元　每打十元　外埠函購原班回件

▲注意　購藥諸君請認明此清痰止咳保肺丸上貼桐鳳註册商標小方票　仲友文秘製之藥　庶不致悞爲奸商所騙也

▲總售處　北京大柵欄華美大藥房　電話南局三二五七號　西單牌樓英美藥房　東四六條瑞豐藥房　東安市場暢觀樓內瑞華大藥房　天津單街子西口老德記　保定府西街華英藥房　張家口葆記藥房　奉天鐘樓南中西藥房　仲友文大醫生啟

五淋白濁　楊梅毒症　除根靈藥

樂山清血搜毒丸乃經內務部批准立案並在農商部註册雙地球商標自發售至今已歷二十餘年矣功効神驗久爲世知何待贅言竟有喪心牟利之徒仿造此丸於是弄婢學夫人之技倆射影模形潛肆其魚目混珠之心本醫士屢屢聲明不只爲護名譽起見恐被其愚弄者有危險之虞故藥內附入本醫士小照幷雙地球商標繪劃放大惠顧者宜詳細辨之勿被贋品所欺本醫士甚幸　惠顧其幸

花柳之毒最易傳染、輕者淋濁重者楊梅惡瘡初得者若不即早療治日久其毒攻入骨髓之內血管之中延蔓全身小則傷害己身大則傳染妻子其害危險哉本醫士秘製清血搜毒丸如患常年不止淋濁多年梅毒未淨者或楊梅倒發髮脫齒落破爛升喉天門鼻梁塌陷或毒冷入骨髓腦中肺臟經血或屢愈屢犯或經年累月纏綿不清每屆春色必犯服此丸能將骨髓血內毒根搜掃清除永無後患之慮也

●樂山清血搜毒丸主治各症列左

下元虧損淋濁　虛寒不固淋濁　小便痛不止淋濁　下流時時止淋濁　風火淋　沙石赤白諸淋　小便楊梅結毒未發令已發出　下疳小便淫濁　瘡潰火爛　楊梅入骨筋骨疼痛　漏濕毒疥癬　各種疔毒惡瘡　傳染婦女及小兒胎毒各症

●每大小瓶洋二元一元二角　●每六瓶洋十二元六元

▲總經理批發處北京前門外觀音寺中間華英大藥房　前門大街牌樓中美大藥房　西單牌樓亞洲藥房　東安市場暢觀樓內瑞華藥房　東四牌樓北瑞豐大藥房　天津單街子老德記大藥房　濟南府西門裏老德記華英藥房　張家口怡安街葆記藥房　天津鐘樓南中西藥房　營口西魚市記五洲藥房　太原府中西藥房中法藥房　奉天洛陽中西藥房　均照定價　外埠函購　原班奉寄　無論買藥一報至一打　外加郵費二角　不肖子孫仿造僞製或抄錄本醫士仿單或影射相同實堪痛恨　惠顧務請認明螺獅蓋玻璃瓶樂山清血搜毒丸並是商標於之醫士小照方爲眞品　庶不致受無恥奸商僞欺騙也

●法政學報

出版期間每月一册　出版處北京法政專門學校法政學報社　內容每册六七萬言分著論譯論筆記法令解釋雜俎國外通信本校紀事選錄八門　特色每期筆記門均登載名人如王寵惠秦元培張嘉森章士釗諸先生講演或談論

乾坤固元膏

酒色過度　脾胃虛冷　腎囊濕潮　下淋白濁　小腸疝氣　感寒腹疼　虛瘵　婦女經血不調　經前小腹疼痛

此膏家傳秘製專治男婦老少虛弱虧損等症男子下元虛冷夢洩遺精晝夜泛白心神不交年老精衰先天不足後天失調五癆七傷諸虛百損久無子嗣

家家必用小兒百效丹　羊角風半身不遂癲狂妙藥

此丹治小兒百病其靈應天下無二藥香病廉家家常備此丹子孫可保平安不耐飲食胃氣不和發燒發冷感冒風寒驚風五積六聚食積乳積瘡疾等症凡吐食吐乳瀉紅白痢疾肚大腹中有積塊皮裏抽肉可保不抽風神效無比每付銅元六枚如買百付者外送五付如小兒初生小兒化膏貼之更速每大張大洋二角五小張大洋一角售藥處西河沿中間路南趙宅

羊角風半身不遂癲狂等症即醫書所謂癇症癱瘓症癲症是也此三症最難治此三種症異常靈驗數十年來已救人無數每服百方而毫無效果者居多病家往往束手本堂有

痰火靈丹　每付大洋三角每料三十付售洋八元再每貼本堂

無策惟本堂有如身體腰腿疼痛麻木者用一貼立效每貼大洋五毛近省函買外加郵費二角

效更速　此症爲中外最難治療之惡症用西法割之愈割愈長用中法或方治之

氣血沈通氣膏

軍隊及旅行

均須携帶紅色清導丸無論何往必不可少因此丸藥性和平功能微利專治大便秘結肝火上升疾病頭痛肝經失調等患且可免痢疾腹瀉之虞救患之痛苦或患病因飲食烹調不合於胃所致之疾服此丸可免即如山西包頭鎮陸軍一師二旅李汝明君來示云鄙人由京來包一路飲食便不俱失其時以抵包後患便結之症此亦一旅行者之通病也其苦楚人所共知茲不贅鄙人憶及清導丸之功用途購買一瓶按法服用毫無痛苦三日即愈則佩貴藥局之信用一則感清導丸爲旅行必備之聖藥尚望代登報端以供同病者是爲至荷

彼等均由韋廉士大醫生紅色補丸得獲治愈

黃先耀先生暨其繼配林夫人並其孫女之玉照

一家四人皆獲全愈

乃是理天下馳名家用良藥而得愈也

黃君光耀自己之貴體得獲健全之後彼之夫人及令郎與小孫女均皆服用韋廉士大醫生紅色補丸轉弱爲強得享康健之幸福矣黃君業之意欲天下各處之患病者知所取法也黃君係前清參將將畢業員現住福州其來函云今春突然兩眼昏花四圍紅起夜難成寐延諸名醫或云肝火或云腎虧服藥總不見效正在兩目病深危急之際忽一醫士指示曰目疾雖有專方究不若韋廉士大醫生紅色補丸之爲妙余購服之僅一星期而雙目豁然明朗異常始信此丸功效大是無效如神又清而能補補而能疏余自由腎虧經所致固不足之更爲日奏神其時服之目不眩頭暈月兼腹脹經期小兒調等症充清流久因見余目已痊愈輒試服之目不數月而精神體全愈小兒忠武歷瓶復元南安縣女孫長東西奔走是以精神旺盛乃是兒誌丸六端末有曰患以小孫女素有隊疾因服丸亦漸強欣不佩之餘聊謝韋廉士大醫生斯疾者幸備痔交服之所吟也僅此鳴謝

化及婦科瘋濕骨痛各症九十六號韋廉士醫生藥局經售每瓶英洋一元五角每六瓶英洋八元郵力在內　韋廉士醫生紅色補丸凡經售西藥者均有出售或直向上海四川路

奉送小書　茲有精美小書對於飲食及衞生之道甚爲詳備閱報諸君如欲索取即須寄一明信片至以上所列地址原班郵奉一本可也

此藥之經驗　第一消毒藥水

北京宣武門外山西街路西十號亞孟藥社　電話南局一一一一

懸賞再查造謠破壞第一消毒藥水之人

近有奸人借題造謠破壞本醫第一消毒藥水營業本醫已查得主謀者本擬即行起訴第恐查者失實特刊廣告如有知其眞相者請速函知山西街亞孟藥社一經澄明當酬洋若干

與衆不同　活胃舒肝丸

人之肝氣不舒胃脾虛弱或因情志不遂氣鬱傷肝或因飲食過度損傷胃脾以致胃脾衰敗不和飲食漸以是

▲此丸舒肝解鬱　▲價目每瓶上海定價大洋一元　北京打十元

▲專售處　北京大柵欄華美大藥房　西單牌樓保定府西街華英大藥房　東四瑞豐　東安市場內瑞華大藥房　電話南局三二五七號　張家口怡安街葆記大藥房　天津單街子西口內路南老德記　奉天鐘樓南中西藥房

一治男女老幼胃肝刺痛　一治心胸飽脹反胃　一治膨脹吐酸　一治傷酒傷食　一治血氣虧損　一治頭痛目花

最能舒肝氣調和脾胃　多進飲食　化滯消食

安迪生電燈泡

奇異商標

世界最大電器製造廠之商標

電器優美保証

此燈泡現在美國奇異電器公司之上海分廠中製造此廠名安迪生中國電料公司歸美國技師監視該燈泡所用材料機器製法與美國奇異母廠相同

各電燈店均有分售

總經理愼昌洋行